

## DOSSIER DE DIAGNOSTICS TECHNIQUES

Référence : 5553 PERRUCHOT  
Date de visite : 14/01/2019  
Date du rapport : 15/01/2019  
Opérateur de repérage : BONNET Laurent



### BIEN EXPERTISE

Bien : Villa  
Adresse : 869 chemin des Espénières  
30210 VALLIGUIÈRES  
Numéro de lot :  
Référence Cadastre : B - 1108

#### PROPRIETAIRE

M. PERRUCHOT Patrice  
869 chemin des Espénières  
30210 VALLIGUIÈRES

#### DEMANDEUR

SCP PELERIAUX E., GISCLARD A., BADAROUX-  
PELERIAUX O.  
1 rue Saint Marc  
30000 NÎMES

**DIAGNOSTIC DE PERFORMANCE ENERGETIQUE – Logement (6.1)**

Décret n° 2006-1114 du 5 septembre 2006, Décret n° 2006-1147 du 14 septembre 2006, Arrêté du 8 février 2012 modifiant l'arrêté du 15 septembre 2006, Arrêté du 27 janvier 2012 modifiant l'arrêté du 15 septembre 2006, Arrêté du 17 octobre 2012, Arrêté du 24 décembre 2012

**A Informations générales**

Adresse :	<b>869 chemin des Esperières - - 30210 VALLIGUIÈRES</b> INSEE :30340		
Date du rapport :	<b>15/01/2019</b>	Diagnostiqueur :	<b>BONNET Laurent</b>
N° de rapport :	<b>5553 PERRUCHOT</b>	Signature :	
Valable jusqu'au :	<b>14/01/2029</b>	Référence ADEME :	<b>1930V1000170G</b>
Type de bâtiment :	<b>Maison Individuelle</b>	Propriétaire :	Propriétaire des installations communes (s'il y a lieu) :
Nature :	<b>Villa</b>	Nom :	
Année de construction :	<b>2001</b>	Adresse :	
Surface habitable :	<b>123,37 m²</b>	CP/ville :	
N° de lot :			
Étage :	<b>RDC</b>		
Propriétaire :			
Nom :	<b>M. PERRUCHOT Patrice</b>		
Adresse :	<b>869 chemin des Esperières</b>		
CP/ville :	<b>30210 VALLIGUIÈRES</b>		

**B Consommation annuelle par énergie**

Obtenues par la méthode 3CL - DPE, version 1.3, estimé à l'immeuble/au logement\*, prix moyen des énergies indexés au 15/08/2015

<sup>(1)</sup> coût éventuel des abonnements inclus

	Consommation en énergie finale (détail par énergie et par usage en kWh <sub>ef</sub> )	Consommation en énergie primaire (détail par usage en kWh <sub>ep</sub> )	Frais annuels d'énergie (TTC)
<b>Chauffage</b>	Bois 3 523,04 Electrique 2 498,15	9 968,27	484,05 €
<b>Eau chaude sanitaire</b>	Electrique 2 761,81	7 125,48	302,69 €
<b>Refroidissement</b>	Electrique 616,85	1 591,47	96,97 €
<b>Consommations d'énergie pour les usages recensés</b>	Electrique 5 876,81 Bois 3 523,04	Electrique 15 162,19 Bois 3 523,04	1 007,67 € <sup>(1)</sup>

Consommations énergétiques  
(en énergie primaire) pour le chauffage, la production d'eau chaude sanitaire et le refroidissement

Consommation conventionnelle : 151,45 kWh<sub>ep</sub>/m².an

Sur la base d'estimation à l'immeuble/au logement\*

**Logement économe**

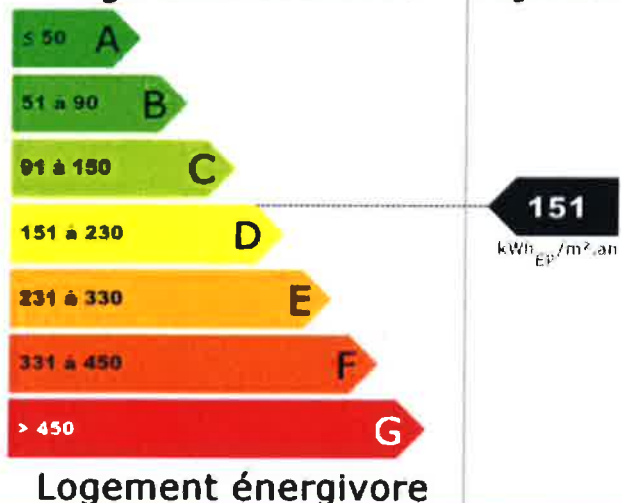

Emissions de gaz à effet de serre (GES)  
pour le chauffage, la production d'eau chaude sanitaire et le refroidissement

Estimation des émissions : 5,11 kg<sub>eqCO2</sub>/m².an

**Faible émission de GES**

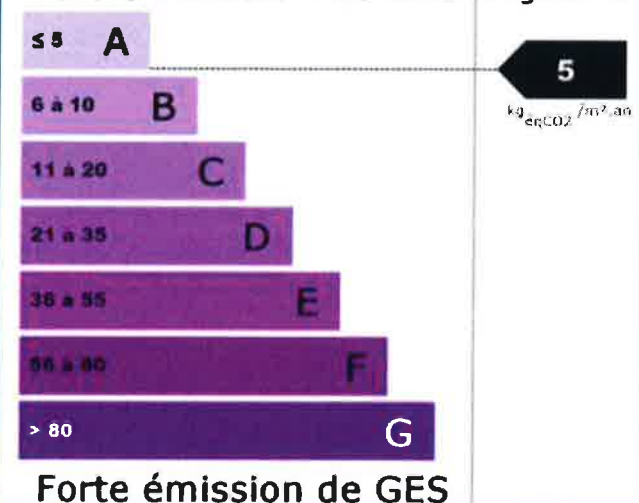

\* rayer la mention inutile



## C Descriptif du lot à la vente et de ses équipements

### C.1 DESCRIPTIF DU LOGEMENT

#### TYPE(S) DE MUR(S)

Intitulé	Type	Surface (m <sup>2</sup> )	Donne sur	Epaisseur (cm)	Isolation
Mur 1	Blocs béton creux	63,93	Extérieur	20	Epaisseur : 8 cm (intérieure)
Mur 2	Blocs béton creux	13,85	Local non chauffé	20	Epaisseur : 8 cm (intérieure, extérieure)
Mur 3	Blocs béton creux	22,32	Extérieur	20	Epaisseur : 8 cm (intérieure)

#### TYPE(S) DE TOITURE(S)

Intitulé	Type	Surface (m <sup>2</sup> )	Donne sur	Isolation
Plafond 1	Plaques de plâtre	96,92	Combles perdus	Epaisseur : 15 cm (extérieure)
Plafond 2	Combles aménagés	17,14	Extérieur	Période d'isolation : de 2001 à 2005 (intérieure)

#### TYPE(S) DE PLANCHER(S) BAS

Intitulé	Type	Surface (m <sup>2</sup> )	Donne sur	Isolation
Plancher 1	Entrevous isolants	114,06	Vide-sanitaire	Période d'isolation : de 2001 à 2005 (intérieure)

#### TYPE(S) DE MENUISERIE(S)

Intitulé	Type	Surface (m <sup>2</sup> )	Donne sur	Présence de fermeture	Remplissage en argon ou krypton
Porte 1	Bois Vitrée double vitrage	2,78	Extérieur		
Fenêtre 1	Portes-fenêtres battantes avec soubassement, Menuiserie PVC - double vitrage vertical (e = 16 mm)	2,6	Extérieur	Oui	Non
Fenêtre 2	Portes-fenêtres battantes avec soubassement, Menuiserie PVC - double vitrage vertical (e = 16 mm)	2,6	Extérieur	Oui	Non
Fenêtre 3	Fenêtres battantes, Menuiserie PVC - double vitrage vertical (e = 16 mm)	1,36	Extérieur	Oui	Non
Fenêtre 4	Fenêtres battantes, Menuiserie PVC - double vitrage vertical (e = 16 mm)	1,36	Extérieur	Oui	Non
Fenêtre 5	Fenêtres battantes, Menuiserie PVC - double vitrage vertical (e = 16 mm)	,43	Extérieur	Non	Non

Diagnostic de performance énergétique – logement (6.1)



Intitulé	Type	Surface (m <sup>2</sup> )	Donne sur	Présence de fermeture	Remplissage en argon ou krypton
Fenêtre 6	Fenêtres battantes, Menuiserie PVC - double vitrage vertical (e = 16 mm)	1,36	Extérieur	Oui	Non
Fenêtre 7	Fenêtres battantes, Menuiserie PVC - double vitrage vertical (e = 16 mm)	1,36	Extérieur	Oui	Non
Fenêtre 8	Fenêtres battantes, Menuiserie PVC - double vitrage vertical (e = 16 mm)	,57	Extérieur	Non	Non
Fenêtre 9	Fenêtres battantes, Menuiserie PVC - double vitrage vertical (e = 16 mm)	1,16	Extérieur	Oui	Non
Fenêtre 10	Fenêtres battantes, Menuiserie PVC - double vitrage vertical (e = 16 mm)	1,36	Extérieur	Oui	Non

**C.2** DESCRIPTIF DU SYSTÈME DE CHAUFFAGE ET DE REFROIDISSEMENT

**TYPE(S) DE SYSTEME(S) DE CHAUFFAGE**

Type de système	Type d'énergie	Puissance nominale	Rendement	Veilleuse	Date de Fabrication	Rapport d'inspection	Individuel / Collectif
Pompe à chaleur air/air	Electrique		200,64 %	Non	2011	Non requis	Individuel
Insert bois	Bois		47,42%	Non	2004	Non requis	Individuel

**Types d'émetteurs liés aux systèmes de chauffage**

Soufflage d'air chaud (surface chauffée : 123,37 m <sup>2</sup> )
Soufflage d'air chaud

**TYPE(S) DE SYSTEME(S) DE REFROIDISSEMENT**

Type de système	Surface climatisée (m <sup>2</sup> )
Individuelle électrique	123,37

**C.3** DESCRIPTIF DU SYSTÈME D'EAU CHAUDE SANITAIRE

**TYPE(S) DE SYSTEME(S) D'EAU CHAUDE SANITAIRE**

Type de système	Type d'énergie	Puissance nominale	Rendement	Veilleuse	Date de Fabrication	Rapport d'inspection	Individuel / Collectif
Chauffe-eau vertical	Electrique		61,44%	Non		Non requis	Individuel

**C.4** DESCRIPTIF DU SYSTÈME DE VENTILATION

Diagnostic de performance énergétique – logement (6.1)



TYPE DE SYSTEME DE VENTILATION		
Type de système	Menuiseries sans joint	Cheminée sans trappe
Ventilation mécanique auto réglable avant 1982	Non	Non

**C.5** DESCRIPTIF DES EQUIPEMENTS UTILISANT DES ENERGIES RENOUVELABLES

Type d'installation	Production d'énergie (kWh <sub>EP</sub> /m <sup>2</sup> .an)
Insert bois	28,56
Quantité d'énergie d'origine renouvelable apportée au bâtiment :	28,56



## D Notice d'information

### Pourquoi un diagnostic

Pour informer le futur locataire ou acheteur ;  
Pour comparer différents logements entre eux ;  
Pour inciter à effectuer des travaux d'économie d'énergie et contribuer à la réduction des émissions de gaz à effet de serre.

### Consommation conventionnelle

Ces consommations sont dites conventionnelles car calculées pour des conditions d'usage fixées (on considère que les occupants les utilisent suivant des conditions standard), et pour des conditions climatiques moyennes du lieu. Il peut donc apparaître des divergences importantes entre les factures d'énergie que vous payez et la consommation conventionnelle pour plusieurs raisons : suivant la rigueur de l'hiver ou le comportement réellement constaté des occupants, qui peuvent s'écarter fortement de celui choisi dans les conditions standard.

### Conditions standard

Les conditions standard portent sur le mode de chauffage (températures de chauffe respectives de jour et de nuit, périodes de vacance du logement), le nombre d'occupants et leur consommation d'eau chaude, la rigueur du climat local (température de l'air et de l'eau potable à l'extérieur, durée et intensité de l'ensoleillement). Ces conditions standard servent d'hypothèses de base aux méthodes de calcul. Certains de ces paramètres font l'objet de conventions unifiées entre les méthodes de calcul.

### Constitution des étiquettes

La consommation conventionnelle indiquée sur l'étiquette énergie est obtenue en déduisant de la consommation d'énergie calculée, la consommation d'énergie issue éventuellement d'installations solaires thermiques ou pour le solaire photovoltaïque, la partie d'énergie photovoltaïque utilisée dans la partie privative du lot.

### Énergie finale et énergie primaire

L'énergie finale est l'énergie que vous utilisez chez vous (gaz, électricité, fioul domestique, bois, etc.). Pour que vous disposiez de ces énergies, il aura fallu les extraire, les distribuer, les stocker, les produire, et donc dépenser plus d'énergie que celle que vous utilisez en bout de course. L'énergie primaire est le total de toutes ces énergies consommées.

### Usages recensés

Dans les cas où une méthode de calcul est utilisée, elle ne relève pas l'ensemble des consommations d'énergie, mais seulement celles nécessaires pour le chauffage, la production d'eau chaude sanitaire et le refroidissement du logement.

Certaines consommations comme l'éclairage, la cuisson ou l'électroménager ne sont pas comptabilisées dans les étiquettes énergie et climat des bâtiments.

### Variations des conventions de calcul et des prix de l'énergie

Le calcul des consommations et des frais d'énergie fait intervenir des valeurs qui varient sensiblement dans le temps. La mention « prix de l'énergie en date du... » indique la date de l'arrêté en vigueur au moment de l'établissement du diagnostic.

Elle reflète les prix moyens des énergies que l'Observatoire de l'Énergie constate au niveau national.

### Énergies renouvelables

Elles figurent sur cette page de manière séparée. Seules sont estimées les quantités d'énergie renouvelable produite par les équipements installés à demeure et utilisées dans la maison.



### **Conseils pour un bon usage**

En complément de l'amélioration de son logement (voir page suivante), il existe une multitude de mesures non coûteuses ou très peu coûteuses permettant d'économiser de l'énergie et de réduire les émissions de gaz à effet de serre. Ces mesures concernent le chauffage, l'eau chaude sanitaire et le confort d'été.

#### **Chauffage**

Régulez et programmez : La régulation vise à maintenir la température à une valeur constante, réglez le thermostat à 19 °C ; quant à la programmation, elle permet de faire varier cette température de consigne en fonction des besoins et de l'occupation du logement. On recommande ainsi de couper le chauffage durant l'inoccupation des pièces ou lorsque les besoins de confort sont limités. Toutefois, pour assurer une remontée rapide en température, on dispose d'un contrôle de la température réduite que l'on règle généralement à quelques 3 à 4 degrés inférieurs à la température de confort pour les absences courtes. Lorsque l'absence est prolongée, on conseille une température "hors gel" fixée aux environs de 8°C. Le programmeur assure automatiquement cette tâche. Réduisez le chauffage d'un degré, vous économiserez de 5 à 10 % d'énergie. Éteignez le chauffage quand les fenêtres sont ouvertes. Fermez les volets et/ou tirez les rideaux dans chaque pièce pendant la nuit. Ne placez pas de meubles devant les émetteurs de chaleur (radiateurs, convecteurs,...), cela nuit à la bonne diffusion de la chaleur.

#### **Eau chaude sanitaire**

Arrêtez le chauffe-eau pendant les périodes d'inoccupation (départs en congés,...) pour limiter les pertes inutiles. Préférez les mitigeurs thermostatiques aux mélangeurs.

#### **Aération**

Si votre logement fonctionne en ventilation naturelle : Une bonne aération permet de renouveler l'air intérieur et d'éviter la dégradation du bâti par l'humidité. Il est conseillé d'aérer quotidiennement le logement en ouvrant les fenêtres en grand sur une courte durée et nettoyez régulièrement les grilles d'entrée d'air et les bouches d'extraction s'il y a lieu. Ne bouchez pas les entrées d'air, sinon vous pourriez mettre votre santé en danger. Si elles vous gênent, faites appel à un professionnel.

Si votre logement fonctionne avec une ventilation mécanique contrôlée : Aérez périodiquement le logement.

#### **Confort d'été**

Utilisez les stores et les volets pour limiter les apports solaires dans la maison le jour. Ouvrez les fenêtres en créant un courant d'air, la nuit pour rafraîchir.

#### **Autres usages**

##### **Eclairage :**

Optez pour des lampes basse consommation (fluocompactes ou fluorescentes). Évitez les lampes qui consomment beaucoup trop d'énergie, comme les lampes à incandescence ou les lampes halogènes. Nettoyez les lampes et les luminaires (abat-jour, vasques...) ; poussiéreux, ils peuvent perdre jusqu'à 40 % de leur efficacité lumineuse.

##### **Bureautique / audiovisuel :**

Éteignez ou débranchez les appareils ne fonctionnant que quelques heures par jour (téléviseurs, magnétoscopes,...). En mode veille, ils consomment inutilement et augmentent votre facture d'électricité.

##### **Électroménager (cuisson, réfrigération...) :**

Optez pour les appareils de classe A ou supérieure (A+, A++,...).



## E Recommandations d'amélioration énergétique

Sont présentées dans le tableau suivant quelques mesures visant à réduire vos consommations d'énergie. Les consommations, économies, efforts et retours sur investissement proposés ici sont donnés à titre indicatif et séparément les uns des autres. Certains coûts d'investissement additionnels éventuels (travaux de finition, etc.) ne sont pas pris en compte. Ces valeurs devront impérativement être complétées avant réalisation des travaux par des devis d'entreprises. Enfin, il est à noter que certaines aides fiscales peuvent minimiser les coûts moyens annoncés (subventions, crédit d'impôt, etc.). La TVA est comptée au taux en vigueur

Projet	Mesures d'amélioration	Nouvelle conso. conventionnelle en kW/HEP/m <sup>2</sup> .an	Effort investissement	Économies	Rapidité du retour sur investissement	Crédit d'impôt
Ventilation	Installation d'une VMC hygroréglable type B	138,42	€€	★	🌿🌿	
Isolation PH	Combles perdus : Remplacement de l'isolant de la toiture, en veillant à ce que l'isolation soit continue sur toute la surface du plancher (Pour bénéficier du crédit d'impôt pour dépenses d'équipement de l'habitation principale, choisir un isolant avec $R \geq 7,0 \text{ m}^2 \cdot \text{K/W}$ , dans la limite d'un plafond de dépenses fixé à 100 € par mètre carré de parois isolées par l'intérieur)	147,83	€€€	★	🌿	30%
Production ECS	Ajout d'un nouveau générateur	123,05	€€€	★★	🌿	
Production ECS	Remplacement du chauffe-eau par un chauffe-eau thermodynamique (Pour bénéficier du crédit d'impôt pour dépenses d'équipement de l'habitation principale, pompe à chaleur thermodynamique hors air / air de COP $\geq 2,2$ selon le référentiel de la norme d'essai EN 255-3)	123,05	€€€	★★	🌿	30%

### Légende

Économies	Effort d'investissement	Rapidité du retour sur investissement
★ : moins de 100 € TTC/an	€ : moins de 200 € TTC	🌿🌿🌿🌿 : moins de 5 ans
★★ : de 100 à 200 € TTC/an	€€ : de 200 à 1000 € TTC	🌿🌿🌿 : de 5 à 10 ans
★★★ : de 200 à 300 € TTC/an	€€€ : de 1000 à 5000 € TTC	🌿🌿 : de 10 à 15 ans
★★★★ : plus de 300 € TTC/an	€€€€ : plus de 5000 € TTC	🌿 : plus de 15 ans

### Commentaires :

Néant

### Les travaux sont à réaliser par un professionnel qualifié.

Pour aller plus loin, il existe des points info-énergie : [http://www.ademe.fr/particuliers/PIE/liste\\_eie.asp](http://www.ademe.fr/particuliers/PIE/liste_eie.asp)  
Vous pouvez peut-être bénéficier d'un crédit d'impôt pour réduire le prix d'achat des fournitures, pensez-y !  
[www.impots.gouv.fr](http://www.impots.gouv.fr)

Pour plus d'informations : [www.ademe.fr](http://www.ademe.fr) ou [www.logement.gouv.fr](http://www.logement.gouv.fr)



**F** Cachet du diagnostiqueur

## Etablissement du rapport

Fait à : **Langlade** le **15/01/2019**Date de visite : **14/01/2019**Cabinet : **LOGIServices**Nom du responsable : **BONNET Laurent**Assurance : **HDI GLOBAL SE**N° de police : **01012582-14002/358**Date de validité : **31/01/2019**

Le présent rapport est établi par **BONNET Laurent** dont les compétences sont certifiées par : **Bureau Véritas Certification LE GUILLAUMET**  
**60 avenue de la Défense 92046 Paris La Defense** , N° de certificat de qualification : **8053777** Date d'obtention : **10/10/2017**



Référence du logiciel validé : **Analysimmo DPE 3CL-2012**

Référence du DPE : **1930V1000170G**

## Diagnostic de performance énergétique fiche technique

Cette page recense les caractéristiques techniques du bien diagnostiqué renseignées par le diagnostiqueur dans la méthode de calcul pour en évaluer la consommation énergétique.

En cas de problème, contacter la personne ayant réalisé ce document ou l'organisme certificateur qui l'a certifiée ([diagnostiqueurs.application.developpement-durable.gouv.fr](http://diagnostiqueurs.application.developpement-durable.gouv.fr)).

Catégorie	Donnée d'entrée	Valeur renseignée
<b>Généralités</b>	Département	30 - Gard
	Altitude	203 m
	Type de bâtiment	Maison individuelle
	Année de construction	2001
	Surface habitable	123,37 m <sup>2</sup>
	Nombre de niveaux	1
	Hauteur moyenne sous plafond	2,5 m
	Nombre de logements du bâtiment	1
<b>Enveloppe</b>	<b>Caractéristiques des murs</b>	<p>Mur 1 : Blocs béton creux, Epaisseur (cm) : 20, Surface (m<sup>2</sup>) : 63,93, U (W/m<sup>2</sup>K) : 0,42, Donne sur : Extérieur, Coefficient de réduction des déperditions : 1, Isolation thermique par l'intérieur, Epaisseur de l'isolant : 8 cm</p> <p>Mur 2 : Blocs béton creux, Epaisseur (cm) : 20, Surface (m<sup>2</sup>) : 13,85, U (W/m<sup>2</sup>K) : 0,42, Donne sur : Local non chauffé, Coefficient de réduction des déperditions : 1, Isolation thermique par l'extérieur, Isolation thermique par l'intérieur, Epaisseur de l'isolant : 8 cm</p> <p>Mur 3 : Blocs béton creux, Epaisseur (cm) : 20, Surface (m<sup>2</sup>) : 22,32, U (W/m<sup>2</sup>K) : 0,42, Donne sur : Extérieur, Coefficient de réduction des déperditions : 1, Isolation thermique par l'intérieur, Epaisseur de l'isolant : 8 cm</p>
	<b>Caractéristiques des planchers</b>	Plancher 1 : Entrevous isolants, Surface (m <sup>2</sup> ) : 114,06, U (W/m <sup>2</sup> K) : 0,43, Donne sur : Vide-sanitaire, Coefficient de réduction des déperditions : 0,8, Isolation thermique par l'intérieur, Année de travaux d'isolation : de 2001 à 2005
	<b>Caractéristiques des plafonds</b>	Plafond 1 : Plaques de plâtre, Surface (m <sup>2</sup> ) : 96,92, U (W/m <sup>2</sup> K) : 0,24, Donne sur : Combles perdus, Coefficient de réduction des déperditions : 0,95, Isolation thermique par l'extérieur, Epaisseur de l'isolant : 15 cm Plafond 2 : Combles aménagés, Surface (m <sup>2</sup> ) : 17,14, U (W/m <sup>2</sup> K) : 0,3, Donne sur : Extérieur, Coefficient de réduction des déperditions : 1, Isolation thermique par l'intérieur, Année de travaux d'isolation : de 2001 à 2005
	<b>Caractéristiques des baies</b>	<p>Fenêtre 1 : U (W/m<sup>2</sup>K) = 2,1, Surface (m<sup>2</sup>) : 2,6, Donne sur : Extérieur, Coefficient de réduction des déperditions : 1, Orientation : Sud, Inclinaison : Verticale angle par rapport à l'horizontale ≥ 75°, Type de vitrage : Double vitrage vertical, épaisseur de lame : 16 mm, Type de menuiserie : Menuiserie PVC, Au nu intérieur, Largeur approximative des dormant : 10 cm, Sans retour d'isolant autour des menuiseries, Type de paroi vitrée : Portes-fenêtres battantes avec soubassement, Type de fermeture : Persienne coulissante PVC et volet battant bois, (épaisseur tablier ≥ 22mm), Baie sous balcon ou auvent. Avancée = 4 m .L1 = 7,74 m .L2 = 1,2 m,</p> <p>Fenêtre 2 : U (W/m<sup>2</sup>K) = 2,1, Surface (m<sup>2</sup>) : 2,6, Donne sur : Extérieur, Coefficient de réduction des déperditions : 1, Orientation : Sud, Inclinaison : Verticale angle par rapport à l'horizontale ≥ 75°, Type de vitrage : Double vitrage vertical, épaisseur de lame : 16 mm, Type de</p>

Diagnostic de performance énergétique – logement (6.1)



	<p>menuiserie : Menuiserie PVC, Au nu intérieur , Largeur approximative des dormant : 10 cm, Sans retour d'isolant autour des menuiseries, Type de paroi vitrée : Portes-fenêtres battantes avec soubassement, Type de fermeture : Persienne coulissante PVC et volet battant bois, (épaisseur tablier <math>\geq 22\text{mm}</math>), ,</p> <p>Fenêtre 3 : U (W/m<sup>2</sup>K) = 2,1, Surface (m<sup>2</sup>) : 1,36, Donne sur : Extérieur, Coefficient de réduction des déperditions : 1, Orientation : Sud, Inclinaison : Verticale angle par rapport à l'horizontale <math>\geq 75^\circ</math>, Type de vitrage : Double vitrage vertical, épaisseur de lame : 16 mm, Type de menuiserie : Menuiserie PVC, Au nu intérieur , Largeur approximative des dormant : 10 cm, Sans retour d'isolant autour des menuiseries, Type de paroi vitrée : Fenêtres battantes, Type de fermeture : Persienne coulissante PVC et volet battant bois, (épaisseur tablier <math>\geq 22\text{mm}</math>), ,</p> <p>Fenêtre 4 : U (W/m<sup>2</sup>K) = 2,1, Surface (m<sup>2</sup>) : 1,36, Donne sur : Extérieur, Coefficient de réduction des déperditions : 1, Orientation : Sud, Inclinaison : Verticale angle par rapport à l'horizontale <math>\geq 75^\circ</math>, Type de vitrage : Double vitrage vertical, épaisseur de lame : 16 mm, Type de menuiserie : Menuiserie PVC, Au nu intérieur , Largeur approximative des dormant : 10 cm, Sans retour d'isolant autour des menuiseries, Type de paroi vitrée : Fenêtres battantes, Type de fermeture : Persienne coulissante PVC et volet battant bois, (épaisseur tablier <math>\geq 22\text{mm}</math>), ,</p> <p>Fenêtre 5 : U (W/m<sup>2</sup>K) = 2,6, Surface (m<sup>2</sup>) : 0,43, Donne sur : Extérieur, Coefficient de réduction des déperditions : 1, Orientation : Ouest, Inclinaison : Verticale angle par rapport à l'horizontale <math>\geq 75^\circ</math>, Type de vitrage : Double vitrage vertical, épaisseur de lame : 16 mm, Type de menuiserie : Menuiserie PVC, Au nu intérieur , Largeur approximative des dormant : 10 cm, Sans retour d'isolant autour des menuiseries, Type de paroi vitrée : Fenêtres battantes, Type de fermeture : aucune, ,</p> <p>Fenêtre 6 : U (W/m<sup>2</sup>K) = 2,1, Surface (m<sup>2</sup>) : 1,36, Donne sur : Extérieur, Coefficient de réduction des déperditions : 1, Orientation : Ouest, Inclinaison : Verticale angle par rapport à l'horizontale <math>\geq 75^\circ</math>, Type de vitrage : Double vitrage vertical, épaisseur de lame : 16 mm, Type de menuiserie : Menuiserie PVC, Au nu intérieur , Largeur approximative des dormant : 10 cm, Sans retour d'isolant autour des menuiseries, Type de paroi vitrée : Fenêtres battantes, Type de fermeture : Persienne coulissante PVC et volet battant bois, (épaisseur tablier <math>\geq 22\text{mm}</math>), ,</p> <p>Fenêtre 7 : U (W/m<sup>2</sup>K) = 2,1, Surface (m<sup>2</sup>) : 1,36, Donne sur : Extérieur, Coefficient de réduction des déperditions : 1, Orientation : Nord, Inclinaison : Verticale angle par rapport à l'horizontale <math>\geq 75^\circ</math>, Type de vitrage : Double vitrage vertical, épaisseur de lame : 16 mm, Type de menuiserie : Menuiserie PVC, Au nu intérieur , Largeur approximative des dormant : 10 cm, Sans retour d'isolant autour des menuiseries, Type de paroi vitrée : Fenêtres battantes, Type de fermeture : Persienne coulissante PVC et volet battant bois, (épaisseur tablier <math>\geq 22\text{mm}</math>), ,</p> <p>Fenêtre 8 : U (W/m<sup>2</sup>K) = 2,6, Surface (m<sup>2</sup>) : 0,57, Donne sur : Extérieur, Coefficient de réduction des déperditions : 1, Orientation : Nord, Inclinaison : Verticale angle par rapport à l'horizontale <math>\geq 75^\circ</math>, Type de vitrage : Double vitrage vertical, épaisseur de lame : 16 mm, Type de menuiserie : Menuiserie PVC, Au nu intérieur , Largeur approximative des dormant : 10 cm, Sans retour d'isolant autour des menuiseries, Type de paroi vitrée : Fenêtres battantes, Type de fermeture : aucune, ,</p> <p>Fenêtre 9 : U (W/m<sup>2</sup>K) = 2,1, Surface (m<sup>2</sup>) : 1,16, Donne sur : Extérieur, Coefficient de réduction des déperditions : 1, Orientation : Nord, Inclinaison : Verticale angle par rapport à l'horizontale <math>\geq 75^\circ</math>, Type de vitrage : Double vitrage vertical, épaisseur de lame : 16 mm, Type de menuiserie : Menuiserie PVC, Au nu intérieur , Largeur approximative des dormant : 10 cm, Sans retour d'isolant autour des menuiseries, Type de paroi vitrée : Fenêtres battantes, Type de fermeture : Persienne coulissante PVC et volet battant bois, (épaisseur tablier <math>\geq 22\text{mm}</math>), ,</p> <p>Fenêtre 10 : U (W/m<sup>2</sup>K) = 2,1, Surface (m<sup>2</sup>) : 1,36, Donne sur : Extérieur, Coefficient de réduction des déperditions : 1, Orientation : Nord, Inclinaison : Verticale angle par rapport à l'horizontale <math>\geq 75^\circ</math>, Type de vitrage : Double vitrage vertical, épaisseur de lame : 16 mm, Type de menuiserie : Menuiserie PVC, Au nu intérieur , Largeur approximative des dormant : 10 cm, Sans retour d'isolant autour des menuiseries, Type de paroi vitrée : Fenêtres battantes, Type de fermeture : Persienne</p>
--	---



		couissante PVC et volet battant bois, (épaisseur tablier $\geq$ 22mm), ,
	<b>Caractéristiques des portes</b>	Porte 1 : U (W/m <sup>2</sup> K) = 3,3, Surface (m <sup>2</sup> ) : 2,78, Donne sur : Extérieur, Coefficient de réduction des déperditions : 1, Type de porte : Vitrée double vitrage, Type de menuiserie : Bois, Au nu intérieur , Largeur approximative des dormants : 10 cm
	<b>Caractéristiques des ponts thermiques</b>	Total des liaisons Plancher bas - Mur : 46,82 m Total des liaisons Plancher intermédiaire - Mur : 0 m Total des liaisons Plancher haut lourd - Mur en matériau lourd : 0 m Total des liaisons Refend - Mur : 10 m Total des liaisons Menuiseries - Mur : 52,8 m
<b>Systemes</b>	<b>Caractéristiques de la ventilation</b>	Ventilation mécanique auto réglable avant 1982
	<b>Caractéristiques du chauffage</b>	Pompe à chaleur air/air ; Type d'énergie : Electrique, Type de combustible : Electricité, Date de fabrication : 2011 Type d'installation : Installation de chauffage avec insert ou poêle bois ou biomasse en appoint, Chauffage principal Emetteur(s) associé(s) : Soufflage d'air chaud, Surface chauffée : 123,37 m <sup>2</sup> , Réseau de distribution : Fluides frigorigènes (Portion du réseau en volume non chauffé non ou mal isolé), Intermittence : Chauffage central, Avec régulation pièce par pièce, équipement d'intermittence : Central avec minimum de température Insert bois ; Type d'énergie : Bois, Type de combustible : Bûches, Date de fabrication : 2004 Type d'installation : Installation de chauffage avec insert ou poêle bois ou biomasse en appoint, En appoint Emetteur(s) associé(s) : Soufflage d'air chaud, Réseau de distribution : Aéraulique (Portion du réseau en volume non chauffé non ou mal isolé), Intermittence : Chauffage divisé, Avec régulation pièce par pièce, équipement d'intermittence : Absent
	<b>Caractéristiques de la production d'eau chaude sanitaire</b>	Chauffe-eau vertical : , Type d'énergie : Electrique, Type de combustible : Electricité, Présence d'un ballon d'accumulation de 150 litres de volume de stockage, Production hors volume habitable, Pièces alimentées non contiguës, installation individuelle
	<b>Caractéristiques de la climatisation</b>	Individuelle électrique , Surface climatisée : 123,37 m <sup>2</sup>

Explication des écarts possibles entre les consommations issues de la simulation conventionnelle et celles issues des consommations réelles :



Tableau récapitulatif de la méthode à utiliser pour la réalisation du DPE :

	Bâtiment à usage principal d'habitation						Bâtiment ou partie de bâtiment à usage principal autre que d'habitation
	DPE pour un immeuble ou une maison individuelle		Appartement avec système collectif de chauffage ou de production d'ECS sans comptage individuel quand un DPE a déjà été réalisé à l'immeuble	DPE non réalisé à l'immeuble		Appartement avec système collectif de chauffage ou de production d'ECS sans comptage individuel	
	Bâtiment construit avant 1948	Bâtiment construit après 1948		Bâtiment construit avant 1948	Bâtiment construit après 1948		
Calcul conventionnel		X	A partir du DPE à l'immeuble		X		
Utilisation des factures	X			X		X	X

Pour plus d'informations :

[www.developpement-durable.gouv.fr](http://www.developpement-durable.gouv.fr), rubrique performance énergétique

[www.ademe.fr](http://www.ademe.fr)



## Certificat de qualification

**BUREAU VERITAS**  
Certification



**Certificat**  
Attribué à

**Monsieur Laurent BONNET**

Bureau Veritas Certification certifie que les compétences de la personne mentionnée ci-dessus répondent aux exigences des arrêtés relatifs aux critères de certification de compétences ci-dessous pris en application des articles L271-6 et R 271.1 du Code de la Construction et de l'Habitat et relatifs aux critères de compétence des personnes physiques réalisant des dossiers de diagnostics techniques tels que définis à l'article L271-4 du code précité.

### DOMAINES TECHNIQUES

	Références des arrêtés	Date de Certification originale	Validité du certificat*
<b>Amiante sans mention</b>	Arrêté du 23 juillet 2016 définissant les critères de certification des compétences des personnes physiques opérateurs de repérages, d'évaluation périodique de l'état de conservation des matériaux et produits contenant de l'amiante, et d'examen visuel après travaux dans les immeubles bâtis et les critères d'accréditation des organismes de certification	30/10/2017	29/10/2022
<b>DPE sans mention</b>	Arrêté du 16 octobre 2006 modifié définissant les critères de certification des compétences des personnes physiques réalisant le diagnostic de performance énergétique ou l'attestation de prise en compte de la réglementation thermique, et les critères d'accréditation des organismes de certification	28/11/2017	27/11/2022
<b>DPE avec mention</b>	Arrêté du 16 octobre 2006 modifié définissant les critères de certification des compétences des personnes physiques réalisant le diagnostic de performance énergétique ou l'attestation de prise en compte de la réglementation thermique, et les critères d'accréditation des organismes de certification	18/10/2017	08/10/2022
<b>Gas</b>	Arrêté du 8 avril 2007 modifié définissant les critères de certification des compétences des personnes physiques réalisant l'état de l'installation intérieure de gaz et les critères d'accréditation des organismes de certification	18/02/2018	18/02/2023
<b>Termites métropole</b>	Arrêté du 30 octobre 2006 modifié définissant les critères de certification des compétences des personnes physiques réalisant l'état relatif à la présence de termites dans le bâtiment et les critères d'accréditation des organismes de certification	30/10/2017	29/10/2022

Date : 10/04/2018

Numéro de certificat : 8053777

Jacques MATILLON - Directeur Général

\* Sous réserve du respect des dispositions contractuelles et des résultats positifs des surveillances réalisées, ce certificat est valable jusqu'à : voir ci-dessus

Des informations supplémentaires concernant le périmètre de ce certificat ainsi que l'applicabilité des exigences du référentiel peuvent être obtenues en consultant l'organisme.

Pour vérifier la validité de ce certificat, vous pouvez aller sur [www.bv.sauve-las.fr/cert-cato-diag](http://www.bv.sauve-las.fr/cert-cato-diag)

Adresse de l'organisme certificateur : Bureau Veritas Certification France  
80, avenue du Général de Gaulle - Immeuble La Guilleumet - 92046 Paris La Défense



**CERTIFICAT DE SUPERFICIE - "Loi Carrez"**

Loi 96-1107 du 18 décembre 1996 et décret n° 97-532 du 23 mai 1997.

**A Désignation du bâtiment**

Adresse :	<b>869 chemin des Esperières 30210 VALLIGUIÈRES</b>	Type:	<b>6</b>
		Etage :	<b>RDC</b>
		Bâtiment :	<b>Sans objet</b>
Numéro de lot :	<b>Sans objet</b>	Escalier :	<b>Sans objet</b>
Référence Cadastre :	<b>B - 1108</b>	Porte :	<b>Sans objet</b>

 Nature du bâtiment : **Villa**
**B Propriétaire**
**Référence et date de réalisation**

Nom/prénom :	<b>M. PERRUCHOT Patrice</b>	N° Dossier :	<b>5553 PERRUCHOT C</b>
Immeuble :		Date de l'ordre de mission :	<b>14/01/2019</b>
Adresse :	<b>869 chemin des Esperières</b>	Mission effectuée le:	<b>14/01/2019</b>
CP/ville :	<b>30210 VALLIGUIÈRES</b>		

**C Technicien ayant réalisé le métrage**

 Nom/prénom : **Laurent BONNET**

Le Technicien déclare que la superficie du bien ci-dessus désigné est égale à :

**Total : 123,37 m<sup>2</sup>**
**(Cent vingt-trois mètres carrés trente-sept)**
**D Détail des surfaces par local**

Pièce ou Local	Etage	Surface "habitable"	Surface "non habitable"
Hall	RDC	3,850 m <sup>2</sup>	0,000 m <sup>2</sup>
Séjour/Cuisine	RDC	42,580 m <sup>2</sup>	0,000 m <sup>2</sup>
Salon	RDC	19,360 m <sup>2</sup>	0,000 m <sup>2</sup>
Couloir	RDC	4,610 m <sup>2</sup>	0,000 m <sup>2</sup>
Chambre n°1	RDC	13,700 m <sup>2</sup>	0,000 m <sup>2</sup>
Chambre n°2	RDC	11,250 m <sup>2</sup>	0,000 m <sup>2</sup>
W.C.	RDC	1,530 m <sup>2</sup>	0,000 m <sup>2</sup>
Chambre n°3	RDC	9,310 m <sup>2</sup>	0,000 m <sup>2</sup>
Chambre n°4	RDC	9,320 m <sup>2</sup>	0,000 m <sup>2</sup>
Salle de bain	RDC	7,864 m <sup>2</sup>	0,000 m <sup>2</sup>
<b>Total</b>		<b>123,374 m<sup>2</sup></b>	<b>0,000 m<sup>2</sup></b>

Annexes & Dépendances	Etage	Surface(s) Annexe(s)
Garage n°1	RDC	27,100 m <sup>2</sup>
Garage n°2	RDC	16,000 m <sup>2</sup>
<b>Total</b>		<b>43,100 m<sup>2</sup></b>

La présente mission rend compte de l'état des superficies des lots désignés à la date de leur visite. Elle n'est valable que tant que la structure et la disposition des pièces ne sont pas transformées par des travaux. La vérification de la conformité au titre de propriété et au règlement de copropriété n'entre pas dans le cadre de la mission et n'a pas été opérée par le technicien. Le présent certificat vaut uniquement pour le calcul de la surface totale. Le détail des surfaces ne vous est communiqué par LOGIServices qu'à titre indicatif.



## DOCUMENTS ANNEXES

### Croquis

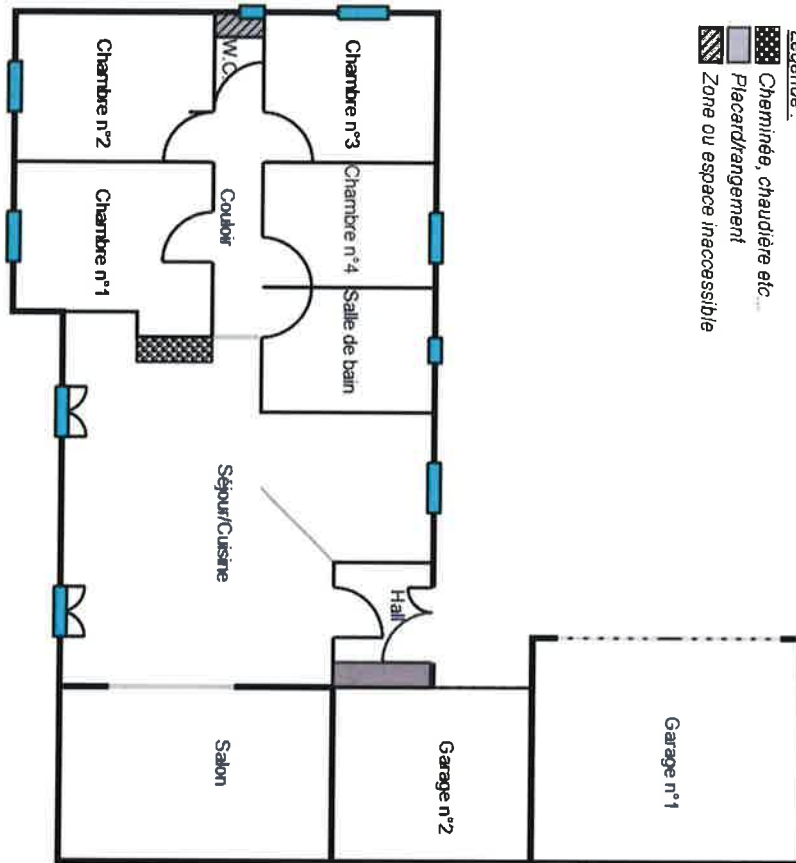

### E Cachet et signature

Fait à **Langlade**, le **15/01/2019**



Sarl au capital de 8000€  
S. social: 1 place du Visago  
30980 LANGLADE  
RCS Nîmes 443 291 851

Le Technicien : **Laurent BONNET**

Le responsable du cabinet: **BONNET Laurent**

**Le présent rapport ne peut être reproduit que dans son intégralité, et avec l'accord écrit de son signataire.**



**ETAT DU BATIMENT RELATIF A LA PRESENCE DE TERMITES**

Arrêté du 7 décembre 2011, Arrêté du 14 décembre 2009, Arrêté du 07 mars 2012 modifiant l'Arrêté du 29 mars 2007, Article L 133-6 du code de la construction et de l'habitation. Norme NF P 03-201 de mars 2012.

<b>A Date de la visite et temps passé sur site</b>		
Date :	<b>14/01/2019</b>	Réf. du rapport : <b>5553 PERRUCHOT T</b>
Durée de la visite :	<b>0 h 45 min</b>	

<b>B Désignation du ou des bâtiments</b>	
Adresse :	<b>869 chemin des Esperières</b>
Code postal/ville :	<b>30210 VALLIGUIÈRES</b>
Département :	<b>Gard</b>
Nature du bâtiment :	<b>Villa</b>
Numéro de Lot :	<b>Sans objet</b>
Référence Cadastre :	<b>B - 1108</b>
Mitoyenneté :	<b>OUI</b>
Bâti :	<b>OUI</b>
Annexes :	
Nombre de pièce :	<b>6</b>
Etage :	<b>RDC</b>
Bâtiment :	<b>Sans objet</b>
Porte :	<b>Sans objet</b>
Escalier :	<b>Sans objet</b>
Document(s) joint(s) :	<b>Néant</b>
Le site se situe dans une zone délimitée par arrêté préfectoral comme étant infestée par les termites ou susceptible de l'être à court terme.	

**Encombrement constaté :**

**Logement occupé avec présence de meubles.**

**Descriptif du bien :**

**Il s'agit d'une villa de plain-pied se décomposant comme suit: hall, séjour /cuisine, salon, couloir, 4 chambres, salle de bain, WC, 2 garages.**

**L'ensemble est construit sur vide-sanitaire et surmonté de combles perdus.**

<b>C Désignation du client</b>	
Désignation du client	Si le client n'est pas le donneur d'ordre
Nom, prénom	<b>SCP PELERIAUX E., GISCLARD A., BADAROUX-PELERIAUX O.</b>
Qualité :	<b>Cabinet d'huissiers</b>
Adresse :	<b>1 rue Saint Marc</b>
	<b>30000 NÎMES</b>
<b>Propriétaire et accompagnateur</b>	
Propriétaire :	<b>M. PERRUCHOT Patrice</b>
Adresse :	<b>869 chemin des Esperières</b>
CP/ville :	<b>30210 VALLIGUIÈRES</b>
Accompagnateur :	<b>Aucun</b>
Nom, prénom :	
Qualité :	
Adresse :	

Etat du bâtiment relatif à la présence de termites



D Identification de l'opérateur effectuant l'état relatif à la présence de termites	
Raison sociale et nom de l'entreprise	Désignation de l'opérateur de diagnostic
Coordonnées de l'entreprise : <b>EURL LOGIServices</b>	Nom, prénom <b>BONNET Laurent</b>
Adresse : <b>1 place du Visago</b>	N° de certification : <b>8053777</b>
CP/ville : <b>30980 Langlade</b>	Date d'obtention certificat : <b>07/08/2017</b>
N° de siret : <b>44329185100022</b>	Organisme de certification : <b>Bureau Véritas Certification</b>
Compagnie d'assurance de la société	
Organisme RCP : <b>HDI GLOBAL SE</b>	
N° de contrat assurance : <b>01012582-14002/358</b>	
Date de validité du contrat : <b>31/01/2019</b>	

E Identification des bâtiments et parties de bâtiments visites et des éléments infestés ou ayant été infestés par les termites et ceux qui ne le sont pas :			
Bâtiments et parties de bâtiments visités (1)	Ouvrages, Parties d'Ouvrages et éléments examinés (2)	Résultats du Diagnostic d'Infestation (3) *	Commentaires
<b>RDC</b>			
Hall	Plinthes - Carrelage	Absence d'indice	
	Murs - Placoplâtre Revêtement stratifié	Absence d'indice	
	Plafond - Placoplâtre	Absence d'indice	
	Plancher bas - Carrelage	Absence d'indice	
	Porte d'entrée n°1 Porte/chambranle ext. - Bois	Absence d'indice	
	Porte d'entrée n°1 Porte/chambranle int. - Bois	Absence d'indice	
Séjour/Cuisine	Plinthes - Carrelage	Absence d'indice	
	Murs - Placoplâtre	Absence d'indice	
	Plafond - Placoplâtre	Absence d'indice	
	Plancher bas - Carrelage	Absence d'indice	
	Porte-chambranle - Boit brut	Absence d'indice	
	Porte-fenêtre n°1 Extérieur - PVC	Absence d'indice	
	Porte-fenêtre n°1 Intérieur - PVC	Absence d'indice	
	Porte-fenêtre n°1 Volets - Bois	Absence d'indice	
	Porte-fenêtre n°2 Extérieur - PVC	Absence d'indice	
	Porte-fenêtre n°2 Intérieur - PVC	Absence d'indice	
	Porte-fenêtre n°2 Volets - Bois	Absence d'indice	
	Poteau(x) - Bois	Absence d'indice	
	Cheminée, - Pierres	Absence d'indice	
	Liteaux - Bois	Absence d'indice	
Fenêtre n°1 Battant/dormant ext. - PVC	Absence d'indice		

Etat du bâtiment relatif à la présence de termites



Bâtiments et parties de bâtiments visités (1)	Ouvrages, Parties d'Ouvrages et éléments examinés (2)	Résultats du Diagnostic d'Infestation (3) *	Commentaires
	Fenêtre n°1 Battant/dormant int. - PVC	Absence d'indice	
	Fenêtre n°1 Volet - Bois	Absence d'indice	
	Meubles cuisine - Aggloméré bois mélaminé	Absence d'indice	
Salon	Plinthes - Carrelage	Absence d'indice	
	Murs - Placoplâtre Revêtement stratifié	Absence d'indice	
	Plafond - Placoplâtre	Absence d'indice	
	Plancher bas - Carrelage	Absence d'indice	
	Plafond - Bois	Absence d'indice	
	Panne(s) - Bois	Absence d'indice	
	Poteau(x) - Bois	Absence d'indice	
	Linteau - Bois	Absence d'indice	
Couloir	Plinthes - Carrelage	Absence d'indice	
	Murs - Placoplâtre Crépi	Absence d'indice	
	Plafond - Placoplâtre	Absence d'indice	
	Plancher bas - Carrelage	Absence d'indice	
Chambre n°1	Plinthes - Aggloméré bois mélaminé	Absence d'indice	
	Murs - Placoplâtre Crépi	Absence d'indice	
	Plafond - Placoplâtre	Absence d'indice	
	Plancher bas - Parquet stratifié	Absence d'indice	
	Fenêtre n°1 Battant/dormant ext. - PVC	Absence d'indice	
	Fenêtre n°1 Battant/dormant int. - PVC	Absence d'indice	
	Fenêtre n°1 Volet - Bois	Absence d'indice	
	Porte-chambranle - Bois	Absence d'indice	
Chambre n°2	Murs - Placoplâtre Crépi	Absence d'indice	
	Plafond - Placoplâtre	Absence d'indice	
	Plancher bas - Carrelage	Absence d'indice	
	Fenêtre n°1 Battant/dormant ext. - PVC	Absence d'indice	
	Fenêtre n°1 Battant/dormant int. - PVC	Absence d'indice	
	Fenêtre n°1 Volet - Bois	Absence d'indice	
	Porte-chambranle - Bois	Absence d'indice	
	W.C.	Murs - Placoplâtre Revêtement stratifié	
Plafond - Placoplâtre		Absence d'indice	
Plancher bas - Carrelage		Absence d'indice	
Fenêtre n°1 Battant/dormant ext. - PVC		Absence d'indice	
Fenêtre n°1 Battant/dormant int. - PVC		Absence d'indice	
Fenêtre n°1 Volet - Bois		Absence d'indice	
Porte-chambranle - Bois		Absence d'indice	
Trappe de visite n°1 Dormant - Aggloméré bois		Absence d'indice	
Trappe de visite n°1 Panneau - Aggloméré bois		Absence d'indice	

Etat du bâtiment relatif à la présence de termites



Bâtiments et parties de bâtiments visités (1)	Ouvrages, Parties d'Ouvrages et éléments examinés (2)	Résultats du Diagnostic d'Infestation (3) *	Commentaires
Chambre n°3	Plinthes - Aggloméré bois mélaminé	Absence d'indice	
	Murs - Placoplâtre Crépi	Absence d'indice	
	Plafond - Placoplâtre	Absence d'indice	
	Plancher bas - Parquet stratifié	Absence d'indice	
	Fenêtre n°1 Battant/dormant ext. - PVC	Absence d'indice	
	Fenêtre n°1 Battant/dormant int. - PVC	Absence d'indice	
	Fenêtre n°1 Volet - Bois	Absence d'indice	
	Porte-chambranle n°1 - Bois	Absence d'indice	
	Fenêtre n°2 Battant/dormant ext. - PVC	Absence d'indice	
	Fenêtre n°2 Battant/dormant int. - PVC	Absence d'indice	
	Fenêtre n°2 Volet - Bois	Absence d'indice	
	Porte-chambranle n°2 - Bois	Absence d'indice	
	Plafond - Placoplâtre	Absence d'indice	
	Plancher bas - Carrelage	Absence d'indice	
Chambre n°4	Fenêtre n°1 Battant/dormant ext. - PVC	Absence d'indice	
	Fenêtre n°1 Battant/dormant int. - PVC	Absence d'indice	
	Fenêtre n°1 Volet - Bois	Absence d'indice	
	Plinthes - Aggloméré bois mélaminé	Absence d'indice	
	Porte-chambranle - Bois	Absence d'indice	
	Murs - Placoplâtre Crépi	Absence d'indice	
	Plafond - Placoplâtre	Absence d'indice	
Salle de bain	Plinthes - Carrelage	Absence d'indice	
	Murs - Placoplâtre Peinture/faïence	Absence d'indice	
	Plafond - Placoplâtre	Absence d'indice	
	Plancher bas - Carrelage	Absence d'indice	
	Fenêtre n°1 Battant/dormant ext. - PVC	Absence d'indice	
	Fenêtre n°1 Battant/dormant int. - PVC	Absence d'indice	
	Porte-chambranle - Bois	Absence d'indice	
Garage n°1	Murs - Parpaings Peinture/faïence	Absence d'indice	
	Plafond - Tuiles terre-cuite	Absence d'indice	
	Plancher bas - Béton	Absence d'indice	
	Chevron(s) - Bois	Absence d'indice	
	Liteaux - Bois	Absence d'indice	
	Panne(s) - Bois	Absence d'indice	
	Portail garage n°1 Dormant - Métal	Absence d'indice	
	Portail garage n°1 Tablier - Métal	Absence d'indice	
	Portail garage n°2 Dormant - Métal	Absence d'indice	
Portail garage n°2 Tablier - Métal	Absence d'indice		

Etat du bâtiment relatif à la présence de termites



Bâtiments et parties de bâtiments visités (1)	Ouvrages, Parties d'Ouvrages et éléments examinés (2)	Résultats du Diagnostic d'Infestation (3) *	Commentaires
Garage n°2	Chevron(s) - Bois	Absence d'indice	
	Liteaux - Bois	Absence d'indice	
	Panne(s) - Bois	Absence d'indice	
	Murs - Parpaings Peinture/faïence	Absence d'indice	
	Plafond - Tuiles terre-cuite	Absence d'indice	
	Plancher bas - Béton	Absence d'indice	
	Portail garage n°1 Dormant - Métal	Absence d'indice	
	Portail garage n°1 Tablier - Métal	Absence d'indice	
Terrasse	Murs - Crépi	Absence d'indice	
	Plafond - Tuiles terre-cuite	Absence d'indice	
	Plancher bas - Carrelage	Absence d'indice	
	Arbalétrier(s) - Bois	Absence d'indice	
	Panne(s) - Bois	Absence d'indice	
	Liteaux - Bois	Absence d'indice	
Vide-sanitaire	Murs - Parpaings	Absence d'indice	
	Plafond - Entrevouts isolants	Absence d'indice	
	Plancher bas - Terre	Absence d'indice	
<b>1er</b>			
Combles	Murs - Parpaings	Absence d'indice *	
	Plafond - Tuiles terre-cuite	Absence d'indice	
	Plancher bas - Placoplâtre	Absence d'indice	
	Fermettes industrielles - Bois	Absence d'indice	
	Liteaux - Bois	Absence d'indice	

LEGENDE	
(1)	Identifier notamment chaque bâtiment et chacune des pièces du bâtiment
(2)	Identifier notamment : Ossature, murs, planchers, escaliers, boiseries, plinthes, charpentes, ...
(3)	Mentionner les indices ou l'absence d'indices d'infestation de termites et en préciser la nature
*	Absence d'indice = absence d'indice d'infestation de termites

<b>F</b>	<b>Identification des bâtiments et parties du bâtiment (pièces et volumes) n'ayant pu être visités et justification :</b>
<b>Néant</b>	

<b>G</b>	<b>Identification des ouvrages, parties d'ouvrages et éléments qui n'ont pas été examinés et justification :</b>
<p><b>D'une manière générale :</b>  * Toutes les parois tant verticales qu'horizontales recouverte de matériaux/revêtements divers (exemples : tapisseries, faïences... ;</p>	



**\* Toutes boiseries et autres pièces de bois encastrées et/ou recouvertes de matériaux divers (exemple : plâtre...).**



## H Constatations diverses :

### **Indice d'infestation d'agents de dégradations biologiques du bois.**

**Abords immédiats: végétation, arbres, arbustes, regards, souches, piquets, clôtures: absence d'indice d'infestation de termites.**

NOTE Les indices d'infestation des autres agents de dégradation biologique du bois sont notés de manière générale pour information du donneur d'ordre, il n'est donc pas nécessaire d'en indiquer la nature, le nombre et la localisation précises. Si le donneur d'ordre le souhaite il fait réaliser une recherche de ces agents dont la méthodologie et les éléments sont décrits dans la norme NF P 03-200.

## I Moyens d'investigation utilisés :

### **1. examen visuel des parties visibles et accessibles :**

**Recherche visuelle d'indices d'infestations (cordonnets ou galeries-tunnels, termites, restes de termites, dégâts, etc.) sur les sols, murs, cloisons, plafonds et ensemble des éléments de bois.**

**Examen des produits celluloseux non rattachés au bâti (débris de bois, planches, cageots, papiers, cartons, etc.), posés à même le sol et recherche visuelle de présence ou d'indices de présence (dégâts sur éléments de bois, détérioration de livres, cartons, etc.) ;**

**Examen des matériaux non celluloseux rattachés au bâti et pouvant être altérés par les termites (matériaux d'isolation, gaines électriques, revêtement de sol ou muraux, etc.) ;**

**Recherche et examen des zones propices au passage et/ou au développement des termites (caves, vides sanitaires, réseaux, arrivées et départs de fluides, regards, gaines, câblages, ventilation, joints de dilatation, espaces créés par le retrait entre les différents matériaux, fentes des éléments porteurs en bois, etc.).**

### **2. sondage mécanique des bois visibles et accessibles :**

**Sondage non destructif de l'ensemble des éléments en bois. Sur les éléments en bois dégradés les sondages sont approfondis et si nécessaire destructifs. Les éléments en bois en contact avec les maçonneries doivent faire l'objet de sondages rapprochés. Ne sont pas considérés comme sondages destructifs des altérations telles que celles résultant de l'utilisation de poinçons, de lames, etc.**

**L'examen des meubles est aussi un moyen utile d'investigation.**

### **3. Matériel utilisé :**

- Grosse lampe portable,
- Poinçon,
- Sonde métallique,
- Loupe,
- Echelle,
- Grattoir.

### **Recherche visuelle, tactile et sonore par sondages non destructifs :**

- sur les bois apparents non occultés intervenant dans la construction,
- sur les joues intérieures apparentes des murs et / ou cloisons,
- sur les surfaces intérieures des plancher (sol et / ou plafond),
- sur le terrain par l'entremise des végétaux en élévation aérienne à l'extérieur du bâtiment et sur tout tuteur, bois mort, etc.....,
- autre : dans le cas de terrain vierge par l'entremise de « témoins » de présence de termites à lecture directe.



## Note

Conformément à l'article L 133-6 du Livre Ier, Titre III, Chapitre III du code de la construction et de l'habitation, cet état du bâtiment relatif à la présence de termites est utilisable jusqu'au **14/07/2019**.

Le présent rapport n'a de valeur que pour la date de la visite et est exclusivement limité à l'état relatif à la présence de termites dans le bâtiment objet de la mission.

L'intervention n'a pas eu pour but de donner un diagnostic de la résistance mécanique des bois et matériaux.

### Date de visite et d'établissement de l'état

#### Cachet de l'entreprise



Sarl au capital de 8000€  
S. social: 1 place du Visago  
30980 LANGLADE  
RCS Nîmes 443 291 851

Référence du rapport : **5553 PERRUCHOT T**  
Visite effectuée le : **14/01/2019**  
Fait à : **Langlade le 15/01/2019**  
Nom du responsable : **BONNET Laurent**  
Nom, prénom opérateur: **BONNET Laurent**

**Le présent rapport ne peut être reproduit que dans son intégralité, et avec l'accord écrit de son signataire.**

Nota 1: Dans le cas de la présence de termites, il est rappelé l'obligation de déclaration en mairie de l'infestation prévue aux articles L. 133-4 et R. 133-3 du code de la construction et de l'habitation.

Nota 2: Conformément à l'article L 271-6 du CCH, l'opérateur ayant réalisé cet état relatif à la présence de termites n'a aucun lien de nature à porter atteinte à son impartialité et à son indépendance ni avec le propriétaire ou son mandataire qui fait appel à lui, ni avec une entreprise pouvant réaliser des travaux sur des ouvrages pour lesquels il lui est demandé d'établir cet état.

Nota 3: "Le présent rapport est établi par une personne dont les compétences sont certifiées par Bureau Véritas Certification, 41 chemin des Peupliers BP58 - 69573 DARDILLY Cedex.





Document(s) annexe(s)

Croquis N°1

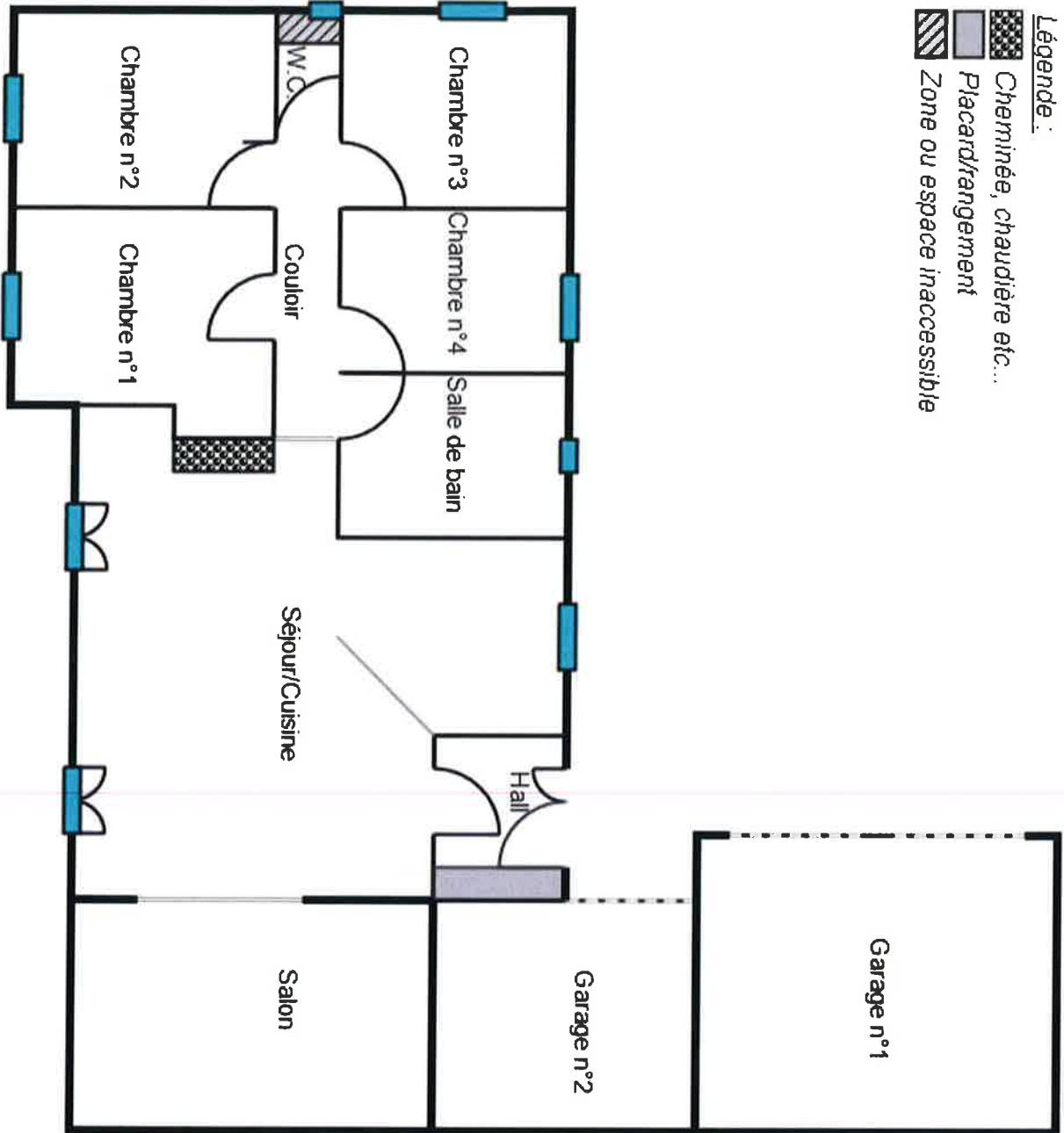

Etat du bâtiment relatif à la présence de termites



## Certificat de qualification

**BUREAU VERITAS**  
Certification



**Certificat**  
Attribué à

**Monsieur Laurent BONNET**

Bureau Veritas Certification certifie que les compétences de la personne mentionnée ci-dessus répondent aux exigences des arrêtés relatifs aux critères de certification de compétences ci-dessous pris en application des articles L271-6 et R 271-1 du Code de la Construction et de l'Habitat et relatif aux critères de compétence des personnes physiques réalisant des dossiers de diagnostics techniques tels que définis à l'article L271-4 du code précité.

### DOMAINES TECHNIQUES

	Références des arrêtés	Date de Certification originale	Validité du certificat*
<b>Amiante sans mention</b>	Arrêté du 25 juillet 2016 définissant les critères de certification des compétences des personnes physiques opérateurs de repérages, d'évaluation périodique de l'état de conservation des matériaux et produits contenant de l'amiante, et d'examen visuel après travaux dans les immeubles bâtis et les critères d'accréditation des organismes de certification	30/10/2017	29/10/2022
<b>Termites métropole</b>	Arrêté du 30 octobre 2006 modifié définissant les critères de certification des compétences des personnes physiques réalisant l'état relatif à la présence de termites dans le bâtiment et les critères d'accréditation des organismes de certification	30/10/2017	29/10/2022

Date : 07/08/2017

Numéro de certificat : 8053777

*Jacques MATILLON - Directeur Général*

\* Sous réserve du respect des dispositions contractuelles et des résultats positifs des surveillances réalisées, ce certificat est valable jusqu'au : voir ci-dessus

Des informations supplémentaires concernant le périmètre de ce certificat ainsi que l'applicabilité des exigences du référentiel peuvent être obtenues en consultant l'organisme.

Pour vérifier la validité de ce certificat, vous pouvez aller sur [www.bureauveritas.fr/certification-dog](http://www.bureauveritas.fr/certification-dog)

Adresse de l'organisme certificateur : Bureau Veritas Certification France  
60, avenue du Général de Gaulle - Immeuble Le Gullaumet - 92048 Paris La Défense



**cofrac**



CERTIFICATION  
DE PERSONNES  
ACCREDITATION  
N°4-0887  
Une des sites et  
services disponibles  
sur [www.cofrac.fr](http://www.cofrac.fr)

Etat du bâtiment relatif à la présence de termites

**DIAGNOSTIC DE L'ETAT DE L'INSTALLATION INTERIEURE D'ELECTRICITE**

Arrêté du 28 septembre 2017 définissant le modèle et la méthode de réalisation de l'état de l'installation intérieure d'électricité dans les immeubles à usage d'habitation. Articles L 134-7 et R 134-10 à 13 du code de la construction et de l'habitation. Norme NF C16-600 de juillet 2017.

**1 Désignation et description du local d'habitation et de ses dépendances**

<b>Localisation du ou des immeubles bâti(s)</b>			
Département :	<b>GARD</b>	Type d'immeuble :	<b>Villa</b>
Lieu-dit / immeuble :		Date de construction :	<b>2001</b>
Adresse :	<b>869 chemin des Esperières</b>	Année de l'installation :	<b>&gt; à 15ans</b>
Commune :	<b>VALLIGUIÈRES 30210</b>	Rapport n° :	<b>5553 PERRUCHOT ELEC</b>
Réf. Cadastre :	<b>B - 1108</b>	Distributeur d'électricité :	<b>Enedis</b>
<b>Désignation et situation du lot de (co)propriété :</b>			
N° de Lot :	<b>Sans objet</b>	Identifiant fiscal :	
Etage :	<b>RDC</b>	Escalier :	<b>Sans objet</b>
Bâtiment :	<b>Sans objet</b>	Porte :	<b>Sasn objet</b>

La liste des parties du bien n'ayant pu être visitées et leurs justifications se trouvent au paragraphe 9

**2 Identification du donneur d'ordre**

**Identité du donneur d'ordre**

Nom/Prénom : **PELERIAUX E., GISCLARD A., BADAROUX-PELERIAUX O.**  
 Coordonnées : Tel : **04.66.21.88.94**  
 Adresse : **1 rue Saint Marc 30000 NÎMES**

**Qualité du donneur d'ordre (sur déclaration de l'intéressé) :**

Propriétaire de l'appartement ou de la maison individuelle :   
 Autre le cas échéant (préciser)  **Cabinet d'huissiers**

**Identité du propriétaire du local d'habitation et de ses dépendances :**

**M. PERRUCHOT Patrice 869 chemin des Esperières 30210 VALLIGUIÈRES**

**3 Identification de l'opérateur ayant réalisé l'intervention et signe le rapport**

Nom/prénom : **BONNET Laurent**  
 Société : **LOGIServices - 1 place du Visago 30980 Langlade**  
 N° Siret : **44329185100022**  
 Compagnie RCP : **HDI GLOBAL SE** Police n° : **01012582-14002/358**  
 Date de validité : **31/01/2019**



Le présent rapport est établi par une personne dont les compétences sont certifiées par :

**Bureau Véritas Certification** , le **30/12/2013** , jusqu'au **29/12/2018**

N° de certificat : **2532584**



#### 4 Rappel des limites du champ de réalisation de l'état de l'installation intérieure d'électricité

L'état de l'installation intérieure d'électricité porte sur l'ensemble de l'installation intérieure d'électricité à basse tension des locaux à usage d'habitation située en aval de l'appareil général de commande et de protection.

Il ne concerne pas les matériels d'utilisation amovibles, ni les circuits internes des matériels d'utilisation fixes destinés à être reliés à l'installation électrique fixe, ni les installations de production d'énergie électrique du générateur jusqu'au point d'injection au réseau public de distribution d'énergie ou au point de raccordement à l'installation intérieure. Il ne concerne pas non plus les circuits de téléphonie, de télévision, de réseau informatique, de vidéophonie, de centrale d'alarme, etc. lorsqu'ils sont alimentés en régime permanent sous une tension inférieure ou égale à 50 V en courant alternatif et 120 V en courant continu.

L'intervention de l'opérateur réalisant l'état de l'installation intérieure d'électricité ne porte que sur les constituants visibles, visitables, de l'installation au moment du diagnostic. Elle s'effectue sans démontage de l'installation électrique (hormis le démontage des capots des tableaux électriques lorsque cela est possible) ni destruction des isolants des câbles.

Des éléments dangereux de l'installation intérieure d'électricité peuvent ne pas être repérés, notamment :

- les parties de l'installation électrique non visibles (incorporées dans le gros oeuvre ou le second oeuvre ou masquées par du mobilier) ou nécessitant un démontage ou une détérioration pour pouvoir y accéder (boîtes de connexion, conduits, plinthes, goulottes, huisseries, éléments chauffants incorporés dans la maçonnerie, luminaires des piscines plus particulièrement) ;
- les parties non visibles ou non accessibles des tableaux électriques après démontage de leur capot ;
- inadéquation entre le courant assigné (calibre) des dispositifs de protection contre les surintensités et la section des conducteurs sur toute la longueur des circuits.

#### 5 Conclusions relatives à l'évaluation des risques pouvant porter atteinte à la sécurité des personnes

Anomalies avérées selon les domaines suivants :

1. L'appareil général de commande et de protection et son accessibilité.

N° article (1)	Libellé des anomalies	Localisation(*)
B.1.3 b)	Le dispositif assurant la COUPURE D'URGENCE n'est pas situé à l'intérieur du logement ou dans un emplacement accessible directement depuis le logement.	
B.1.3 i)	Le dispositif assurant la COUPURE D'URGENCE est placé dans une armoire, un tableau, un placard ou une gaine dont la porte est fermée à l'aide d'une clé ou d'un outil.	

2. Dispositif de protection différentiel à l'origine de l'installation / Prise de terre et installation de mise à la terre.

Néant

3. Dispositif de protection contre les surintensités adapté à la section des conducteurs, sur chaque circuit.

Néant

4. La liaison équipotentielle et installation électrique adaptées aux conditions particulières des locaux contenant une douche ou une baignoire.

Néant

5. Matériels électriques présentant des risques de contact direct avec des éléments sous tension – Protection mécanique des conducteurs.

Néant



## 6. Matériels électriques vétustes, inadaptés à l'usage.

Néant

### Installations particulières :

P1, P2. Appareils d'utilisation situés dans des parties communes et alimentés depuis la partie privative ou inversement.

Néant

P3. La piscine privée ou le bassin de fontaine

Néant

- (1) Référence des anomalies selon la norme NF C16-600.
- (2) Référence des mesures compensatoires selon la norme NF C16-600.
- (3) Une mesure compensatoire est une mesure qui permet de limiter un risque de choc électrique lorsque les règles fondamentales de sécurité ne peuvent s'appliquer pleinement pour des raisons soit économiques, soit techniques, soit administratives. Le n° d'article et le libellé de la mesure compensatoire sont indiqués en regard de l'anomalie concernée
- (\* *Avertissement*: la localisation des anomalies n'est pas exhaustive. Il est admis que l'opérateur de diagnostic ne procède à la localisation que d'une anomalie par point de contrôle. Toutefois, cet avertissement ne concerne pas le test de déclenchement des dispositifs différentiels.

### Informations complémentaires :

N° article (1)	Libellé des informations
B.11 a1)	L'ensemble de l'installation électrique est protégée par au moins un dispositif différentiel à haute sensibilité $\leq 30$ mA.
B.11 b1)	L'ensemble des socles de prise de courant est de type à obturateur.
B.11 c1)	L'ensemble des socles de prise de courant possède un puits de 15mm.

(1) Référence des informations complémentaires selon la norme NF C16-600

## 6 Avertissement particulier

### Points de contrôle du diagnostic n'ayant pu être vérifiés

N° article (1)	Libellé des points de contrôle n'ayant pu être vérifiés selon la norme NF C16-600 - Annexe C	Motifs (2)
B.2.3.1 h)	Déclenche, lors de l'essai de fonctionnement, pour un courant de défaut au plus égal à son courant différentiel-résiduel assigné (sensibilité).	Logement non alimenté en électricité le jour de la visite.
B.3.3.1 b)	Élément constituant la PRISE DE TERRE approprié.	Prise de terre non visible (enterrée).
B.3.3.1 c)	PRISES DE TERRE multiples interconnectées pour un même bâtiment.	Prise de terre non visible (enterrée).
B.3.3.4 b)	Section satisfaisante du CONDUCTEUR de LIAISON EQUIPOTENTIELLE principale.	Conducteur de liaison équipotentielle principale non visible.
B.3.3.5 a1)	En maison individuelle, présence d'un CONDUCTEUR PRINCIPAL de PROTECTION.	Capot tableau de répartition on démontable.
B.3.3.5 b1)	En maison individuelle, section satisfaisante du CONDUCTEUR PRINCIPAL DE PROTECTION.	Capot tableau de répartition on démontable.
B.3.3.5 d)	Continuité satisfaisante du CONDUCTEUR PRINCIPAL DE PROTECTION.	Capot tableau de répartition on démontable.
B.3.3.6 a2)	Tous les socles de prises de courant comportant un contact de terre sont reliés à la terre.	Capot tableau de répartition on démontable.
B.3.3.6 a3)	Tous les CIRCUITS autres que ceux alimentant des socles de prises de courant sont reliés à la terre.	Capot tableau de répartition on démontable.
B.3.3.6 c)	Section satisfaisante des CONDUCTEURS DE PROTECTION.	Capot tableau de répartition on démontable.

Etat de l'installation intérieure d'électricité



N° article (1)	Libellé des points de contrôle n'ayant pu être vérifiés selon la norme NF C16-600 - Annexe C	Motifs (2)
B.4.3 c)	CONDUCTEURS de phase regroupés sous la même PROTECTION CONTRE LES SURINTENSITES en présence de CONDUCTEURS NEUTRE commun à plusieurs CIRCUITS.	Capot tableau de répartition on démontable.
B.4.3 e)	Courant assigné (calibre) de la PROTECTION CONTRE LES SURINTENSITES de chaque circuit adapté à la section des CONDUCTEURS.	Capot du tableau de répartition non démontable.
B.4.3 f1)	La section des CONDUCTEURS de la CANALISATION alimentant le seul tableau est en adéquation avec le courant de réglage du dispositif de protection placé immédiatement en amont.	Capot tableau de répartition on démontable.
B.4.3 f3)	La section des CONDUCTEURS de pontage à l'intérieur du tableau est en adéquation avec le courant de réglage du disjoncteur de branchement.	Capot tableau de répartition on démontable.
B.5.3 a)	Continuité satisfaisante de la LIAISON EQUIPOTENTIELLE supplémentaire.	Capot tableau de répartition on démontable.
B.5.3 b)	Section satisfaisante du CONDUCTEUR de LIAISON EQUIPOTENTIELLE supplémentaire.	Conducteur(s) de liaison équipotentielle supplémentaire non visible(s).
B.5.3 d)	Qualité satisfaisante des CONNEXIONS du CONDUCTEUR de la LIAISON EQUIPOTENTIELLE supplémentaire aux ELEMENTS CONDUCTEURS et aux MASSES.	Connexion(s) du/des conducteur(s) de liaison équipotentielle principale non visible(s).

Pour les points de contrôle du DIAGNOSTIC n'ayant pu être vérifiés, il est recommandé de faire contrôler ces points par un installateur électricien qualifié ou par un organisme d'inspection accrédité dans le domaine de l'électricité, ou, si l'installation électrique n'était pas alimentée, par un OPERATEUR DE DIAGNOSTIC certifié lorsque l'installation sera alimentée

(1) Références des numéros d'article selon la norme NF C16-600 - Annexe C

(2) Les motifs peuvent être, si c'est le cas :

- « Le tableau électrique est manifestement ancien : son ENVELOPPE (capot), s'il est démonté, risque de ne pouvoir être remonté sans dommage. » ;
- « Les supports sur lesquels sont fixés directement les dispositifs de protection ne sont pas à démonter dans le cadre du présent DIAGNOSTIC : de ce fait, la section et l'état des CONDUCTEURS n'ont pu être vérifiés. » ;
- « L'installation ou une ou plusieurs parties de celle-ci n'étaient pas alimentée(s) en électricité le jour de la visite. » ;
- « Le(s) courant(s) d'emploi du (des) CIRCUIT(S) protégé(s) par le(s) INTERRUPTEUR(S) différentiel(s) ne peuvent pas être évalué(s). »
- « L'installation est alimentée par un poste à haute tension privé qui est exclu du domaine d'application du présent DIAGNOSTIC et dans lequel peut se trouver la partie de l'installation à vérifier »
- « La nature TBTS de la source n'a pas pu être repérée. »
- « Le calibre du ou des dispositifs de PROTECTION CONTRE LES SURINTENSITES est > 63 A pour un DISJONCTEUR ou 32A pour un fusible. »
- « Le courant de réglage du DISJONCTEUR de branchement est > 90 A en monophasé ou > 60 A en triphasé. »
- « La méthode dite « amont-aval » ne permet pas de vérifier le déclenchement du DISJONCTEUR de branchement lors de l'essai de fonctionnement. »
- « Les bornes aval du disjoncteur de branchement et/ou la canalisation d'alimentation du ou des tableaux électriques comportent plusieurs conducteurs en parallèle »
- Toute autre mention, adaptée à l'installation, décrivant la ou les impossibilités de procéder au(x) contrôle(s) concerné(s).

## 7 Conclusion relative à l'évaluation des risques relevant du devoir de conseil

Néant

### Autres constatations

- Les plaques de plâtre situées autour du coucercle de tableau de répartition empêchent le retrait de ce dernier.



## 8 Explications détaillées relatives aux risques encourus

Description des risques encourus en fonction des anomalies identifiées :

<p style="text-align: center;"><u>Appareil général de commande et de protection</u></p> <p>Cet appareil, accessible à l'intérieur du logement, permet d'interrompre, en cas d'<b>urgence</b>, en un lieu unique, connu et accessible, la totalité de la fourniture de l'alimentation électrique.</p> <p>Son absence, son inaccessibilité ou un appareil inadapté ne permet pas d'assurer cette fonction de coupure en cas de danger (risque d'électrisation, voire d'électrocution), d'incendie ou d'intervention sur l'installation électrique.</p>
<p style="text-align: center;"><u>Dispositif de protection différentiel à l'origine de l'installation</u></p> <p>Ce dispositif permet de protéger les personnes contre les risques de choc électrique lors d'un <b>défaut d'isolement</b> sur un matériel électrique.</p> <p>Son absence ou son mauvais fonctionnement peut être la cause d'une électrisation, voire d'une électrocution.</p>
<p style="text-align: center;"><u>Prise de terre et installation de mise à la terre :</u></p> <p>Ces éléments permettent, lors d'un <b>défaut d'isolement</b> sur un matériel électrique, de dévier à la terre le courant de défaut dangereux qui en résulte.</p> <p>L'absence de ces éléments ou leur inexistence partielle peut être la cause d'une électrisation, voire d'une électrocution.</p>
<p style="text-align: center;"><u>Dispositif de protection contre les surintensités :</u></p> <p>Les disjoncteurs divisionnaires ou coupe-circuits à cartouche fusible, à l'origine de chaque circuit, permettent de protéger les conducteurs et câbles électriques contre les échauffements anormaux dus aux surcharges ou courts circuits.</p> <p>L'absence de ces dispositifs de protection ou leur calibre trop élevé peut être à l'origine d'incendies.</p>
<p style="text-align: center;"><u>Liaison équipotentielle dans les locaux contenant une baignoire ou une douche :</u></p> <p>Elle permet d'éviter, lors d'un défaut, que le corps humain ne soit traversé par un courant électrique dangereux.</p> <p>Son absence prive, en cas de défaut, l'écoulement du courant électrique par le corps humain, ce qui peut être la cause d'une électrisation, voire d'une électrocution.</p>
<p style="text-align: center;"><u>Conditions particulières les locaux contenant une baignoire ou une douche :</u></p> <p>Les règles de mise en œuvre de l'installation électrique à l'intérieur de tels locaux permettent de limiter le risque de chocs électriques, du fait de la réduction de la résistance électrique du corps humain lorsque celui-ci est mouillé ou immergé.</p> <p>Le non-respect de celles-ci peut être la cause d'une électrisation, voire d'une électrocution.</p>
<p style="text-align: center;"><u>Matériels électriques présentant des risques de contact direct :</u></p> <p>Les matériels électriques dont des parties nues sous tension sont accessibles (matériels électriques anciens, fils électriques dénudés, bornes de connexion non placées dans une boîte équipée d'un couvercle, matériels électriques cassés...) présentent d'importants risques d'électrisation, voire d'électrocution.</p>
<p style="text-align: center;"><u>Matériels électriques vétustes ou inadaptés à l'usage :</u></p> <p>Ces matériels électriques, lorsqu'ils sont trop anciens, n'assurent pas une protection satisfaisante contre l'accès aux parties nues sous tension ou ne possèdent plus un niveau d'isolement suffisant. Lorsqu'ils ne sont pas adaptés à l'usage normal du matériel, ils deviennent très dangereux lors de leur utilisation. Dans les deux cas, ces matériels présentent d'importants risques d'électrisation, voire d'électrocution.</p>
<p style="text-align: center;"><u>Appareils d'utilisation situés dans des parties communes et alimentés depuis les parties privatives :</u></p> <p>Lorsque l'installation électrique issue de la partie privative n'est pas mise en œuvre correctement, le contact d'une personne avec la masse d'un matériel électrique en défaut ou une partie active sous tension peut être la cause d'électrisation, voire d'électrocution.</p>
<p style="text-align: center;"><u>Piscine privée ou bassin de fontaine :</u></p> <p>Les règles de mise en œuvre de l'installation électrique et des équipements associés à la piscine ou au bassin de fontaine permettent de limiter le risque de chocs électriques, du fait de la réduction de la résistance électrique du corps humain lorsque celui-ci est mouillé ou immergé.</p> <p>Le non-respect de celles-ci peut être la cause d'une électrisation, voire d'une électrocution.</p>

Etat de l'installation intérieure d'électricité





Informations complémentaires :

**Dispositif(s) différentiel(s) à haute sensibilité protégeant tout ou partie de l'installation électrique :**

L'objectif est d'assurer rapidement la coupure du courant de l'installation électrique ou du circuit concerné, dès l'apparition d'un courant de défaut même de faible valeur. C'est le cas notamment lors de la défaillance occasionnelle (telle que l'usure normale ou anormale des matériels, l'imprudence ou le défaut d'entretien, la rupture du conducteur de mise à la terre d'un matériel électrique...) des mesures classiques de protection contre les risques d'électrisation, voire d'électrocution.

**Socles de prise de courant de type à obturateurs :**

L'objectif est d'éviter l'introduction, en particulier par un enfant, d'un objet dans une alvéole d'un socle de prise de courant sous tension pouvant entraîner des brûlures graves et/ ou l'électrisation, voire l'électrocution.

**Socles de prise de courant de type à puits (15mm minimum):**

La présence de puits au niveau d'un socle de prise de courant évite le risque d'électrisation, voire d'électrocution, au moment de l'introduction des fiches mâles non isolées d'un cordon d'alimentation.

**9 Identification des parties du bien (pièces et emplacements) n'ayant pu être visitées et justification :**

Néant

**Cachet, date et signature**

**Cachet de l'entreprise**



Sarl au capital de 8000€  
S. social: 1 place du Visago  
30980 LANGLADE  
RCS Nimes 443 291 851

Visite effectuée le :

**14/01/2019**

Date de fin de validité :

**14/01/2022**

Etat rédigé à :

**Langlade le 15/01/2019**

Intervenant :

**BONNET Laurent**

Signature de l'opérateur :



## CERTIFICAT DE COMPETENCE(S)

BUREAU VERITAS  
Certification



Certificat  
Attribué à

**Monsieur Laurent BONNET**

Bureau Veritas Certification certifie que les compétences de la personne mentionnée ci-dessus répondent aux exigences des arrêtés relatifs aux critères de certification de compétences ci-dessous pris en application des articles L271-6 et R 271.1 du Code de la Construction et de l'Habitation et relatifs aux critères de compétence des personnes physiques réalisant des dossiers de diagnostics techniques tels que définis à l'article L271-4 du code précité.

### DOMAINES TECHNIQUES

	Références des arrêtés	Date de Certification originale	Validité du certificat
<b>Amiante</b>	Arrêté du 21 novembre 2006 définissant les critères de certification des compétences des personnes physiques opérateurs de repérage et de diagnostic amiante dans les immeubles bâts et les critères d'accréditation des organismes de certification	30/10/2012	29/10/2017
<b>DPE sans mention</b>	Arrêté du 16 octobre 2006 modifié définissant les critères de certification des compétences des personnes physiques réalisant le diagnostic de performance énergétique ou l'attestation de prise en compte de la réglementation thermique, et les critères d'accréditation des organismes de certification	28/11/2012	27/11/2017
<b>Electricité</b>	Arrêté du 8 juillet 2008 modifié définissant les critères de certification des compétences des personnes physiques réalisant l'état de l'installation intérieure d'électricité et les critères d'accréditation des organismes de certification	30/12/2013	29/12/2018
<b>Gas</b>	Arrêté du 6 avril 2007 modifié définissant les critères de certification des compétences des personnes physiques réalisant l'état de l'installation intérieure de gaz et les critères d'accréditation des organismes de certification	18/03/2013	18/03/2018
<b>Ploomb sans mention</b>	Arrêté du 21 novembre 2006 modifié définissant les critères de certification des compétences des personnes physiques opérateurs des constatés de risque d'exposition au plomb, des diagnostics du risque d'intoxication par le plomb des peintures ou des contrôles après travaux en présence de plomb, et les critères d'accréditation des organismes de certification	28/11/2014	28/11/2019
<b>Termites metropole</b>	Arrêté du 30 octobre 2006 modifié définissant les critères de certification des compétences des personnes physiques réalisant l'état relatif à la présence de termites dans le bâtiment et les critères d'accréditation des organismes de certification	30/10/2012	29/10/2017

La validité du certificat peut être vérifiée en se connectant sur le site : [www.bureauveritas.fr/certification-diag](http://www.bureauveritas.fr/certification-diag)

Date : 09/09/2014  
Numéro de certificat : 2532584

Jacques MATILLON  
Directeur Général

BUREAU EN CHARGE : Bureau Veritas Certification France - 80, avenue du Général de Gaulle - 92048 Paris La Défense  
BUREAU ÉMETTEUR : Bureau Veritas Certification France - 41, chemin des Peudiers - BP 66 - 98673 Dardilly Cedex



Etat de l'installation intérieure d'électricité

# Etat des Risques et Pollutions

En application des articles L125-5 à 7 et R125-26 du code de l'environnement.

Référence : 5553 PERRUCHOT

Date de réalisation : 15 janvier 2019 (Valable 6 mois)

Selon les informations mises à disposition par arrêté préfectoral :  
N° 2011326-0358 du 22 novembre 2011.

## REFERENCES DU BIEN

Adresse du bien

869 Chemin des Esperières  
30210 Valliguières

Vendeur

PERRUCHOT Patrice



## SYNTHESE

**A ce jour, la commune de Valliguières est soumise à l'obligation d'Information Acquéreur Locataire (IAL).  
Une déclaration de sinistre indemnisé est nécessaire.**

Votre commune				Votre immeuble		
Type	Nature du risque	Etat de la procédure	Date	Concerné	Travaux	Réf.
PPRn	Inondation	approuvé	16/09/2016	non	non	p.3
Zonage de sismicité : 3 - Modérée*				oui	-	-
Zonage du potentiel radon : 1 - Faible**				non	-	-

\* Zonage sismique de la France d'après l'annexe des articles R563-1 à 8 du Code de l'Environnement modifiés par les Décrets n°2010-1254 et n°2010-1255 du 22 octobre 2010 ainsi que par l'Arrêté du 22 octobre 2010 (nouvelles règles de construction parasismique - EUROCODE 8).  
\*\* Situation de l'immeuble au regard des zones à potentiel radon du territoire français définies à l'article R. 1333-29 du code de la santé publique modifié par le Décret n°2018-434 du 4 juin 2018, délimitées par l'Arrêté interministériel du 27 juin 2018.

## SOMMAIRE

Synthèse .....	1
Imprimé officiel .....	2
Localisation sur cartographie des risques .....	3
Déclaration de sinistres indemnisés .....	4
Prescriptions de travaux, Documents de référence, Conclusions .....	5
Annexes .....	6

## Etat des Risques et Pollutions

aléas naturels, miniers ou technologiques, sismicité et pollution des sols

en application des articles L.125-5 à 7, R.125-26, R.563-4 et D.563-8-1 du Code de l'environnement et de l'article L.174-5 du nouveau Code minier

### 1. Cet état, relatif aux obligations, interdictions, servitudes et prescriptions définies vis-à-vis des risques naturels, miniers ou technologiques concernant l'immeuble, est établi sur la base des Informations mises à disposition par arrêté préfectoral

n° 2011326-0358 du 22/11/2011

#### Situation du bien immobilier (bâti ou non bâti)

Document réalisé le : 15/01/2019

#### 2. Adresse

869 Chemin des Esperières

30210 Valliguières

#### 3. Situation de l'immeuble au regard de plans de prévention des risques naturels [PPRn]

L'immeuble est situé dans le périmètre d'un PPRn

prescrit oui  non

L'immeuble est situé dans le périmètre d'un PPRn

appliqué par anticipation oui  non

L'immeuble est situé dans le périmètre d'un PPRn

approuvé oui  non

Les risques naturels pris en compte sont liés à :

(les risques grisés ne font pas l'objet d'une procédure PPR sur la commune)

Inondation <input type="checkbox"/>	Crue torrentielle	Retenue de nappe	Suspension marine	Avancée
Mouvement de terrain	Mvt latéral-Sécheresse	Séisme	Cyclone	Eruption volcanique
Feu d'origine	autre			

L'immeuble est concerné par des prescriptions de travaux dans le règlement du ou des PPRn

oui  non

si oui, les travaux prescrits par le règlement du PPR naturel ont été réalisés

oui  non

#### 4. Situation de l'immeuble au regard de plans de prévention des risques miniers [PPRm]

L'immeuble est situé dans le périmètre d'un PPRm

prescrit oui  non

L'immeuble est situé dans le périmètre d'un PPRm

appliqué par anticipation oui  non

L'immeuble est situé dans le périmètre d'un PPRm

approuvé oui  non

Les risques miniers pris en compte sont liés à :

(les risques grisés ne font pas l'objet d'une procédure PPR sur la commune)

Risque minier	Affaissement	Effondrement	Tassement	Emission de gaz
Pollution des sols	Pollution des eaux	autre		

L'immeuble est concerné par des prescriptions de travaux dans le règlement du ou des PPRm

oui  non

si oui, les travaux prescrits par le règlement du PPR miniers ont été réalisés

oui  non

#### 5. Situation de l'immeuble au regard de plans de prévention des risques technologiques [PPRT]

L'immeuble est situé dans le périmètre d'un PPRT

approuvé oui  non

L'immeuble est situé dans le périmètre d'un PPRT

prescrit oui  non

Les risques technologiques pris en compte sont liés à :

(les risques grisés ne font pas l'objet d'une procédure PPR sur la commune)

Risque industriel	Effet thermique	Effet de succion	Effet toxique	Projection
-------------------	-----------------	------------------	---------------	------------

L'immeuble est situé en secteur d'expropriation ou de délaissement

oui  non

L'immeuble est situé en zone de prescription

oui  non

Si la transaction concerne un logement, les travaux prescrits ont été réalisés

oui  non

Si la transaction ne concerne pas un logement, l'information sur le type de risques auxquels l'immeuble est exposé ainsi que leur gravité, probabilité et caractère, est jointe à l'acte de vente ou au contrat de location

oui  non

#### 6. Situation de l'immeuble au regard du zonage réglementaire pour la prise en compte de la sismicité

en application des articles R.563-4 et D.563-8-1 du code de l'environnement modifiés par l'Arrêté et les Décrets n°2010-1254 / 2010-1255 du 22 octobre 2010.

L'immeuble est situé dans une commune de sismicité :

Forte	Moyenne	Modérée	Faible	Très faible
zone 5	zone 4	zone 3 <input checked="" type="checkbox"/>	zone 2	zone 1

#### 7. Situation de l'immeuble au regard du zonage réglementaire pour la prise en compte du potentiel radon

en application des articles R125-23 du code de l'environnement et R1333-29 du code de la santé publique, modifiés par le Décret n°2018-434 du 4 juin 2018

L'immeuble se situe dans une Zone à Potentiel Radon :

Significatif	Faible avec facteur de transfert	Faible
zone 3	zone 2	zone 1 <input checked="" type="checkbox"/>

#### 8. Information relative aux sinistres indemnisés par l'assurance suite à une catastrophe naturelle

L'information est mentionnée dans l'acte authentique constatant la réalisation de la vente

oui  non

#### 9. Situation de l'immeuble au regard de la pollution des sols

L'immeuble est situé dans un Secteur d'Information sur les Sols (SIS)

oui  non  sans objet

aucun secteur relatif à l'information sur les sols n'a été arrêté par le Préfet à ce jour

#### Parties concernées

Vendeur	PERRUCHOT Patrice	à		le	
Acquéreur		à		le	

Attention ! S'ils n'impliquent pas d'obligation ou d'interdiction réglementaire particulière, les aléas connus ou prévisibles qui peuvent être signalés dans les divers documents d'information préventive et concerner le bien immobilier, ne sont pas mentionnés par cet état, Article 125-5 (V) du Code de l'environnement : En cas de non respect des obligations d'information du vendeur ou du bailleur, l'acquéreur ou le locataire peut poursuivre la résolution du contrat ou demander au juge une diminution du prix de vente ou de la location.

## Inondation

PPRn Inondation, approuvé le 16/09/2016

## Non concerné\*

\* L'immeuble n'est pas situé dans le périmètre d'une zone à risques



La carte ci-dessus est un extrait de la carte officielle fournie par les services de l'Etat.  
Elle est disponible en intégralité dans les annexes de ce rapport.

## Déclaration de sinistres indemnisés

en application des articles L 125-5 et R125-6 du Code de l'environnement

Si, à votre connaissance, l'immeuble a fait l'objet d'une indemnisation suite à des dommages consécutifs à des événements ayant eu pour conséquence la publication d'un arrêté de catastrophe naturelle, cochez ci-dessous la case correspondante dans la colonne "Indemnisé".

### Arrêtés CATNAT sur la commune de Valliguières

Risque	Début	Fin	JO	Indemnisé
Par une crue (débordement de cours d'eau) - Par ruissellement et coulée de boue	08/09/2002	10/09/2002	20/09/2002	<input type="checkbox"/>
Tempête (vent)	06/11/1982	10/11/1982	19/11/1982	<input type="checkbox"/>

Pour en savoir plus, chacun peut consulter en préfecture ou en mairie, le dossier départemental sur les risques majeurs, le document d'information communal sur les risques majeurs et, sur internet, le portail dédié à la prévention des risques majeurs : [www.prim.net](http://www.prim.net)

Préfecture : Nîmes - Gard  
Commune : Valliguières

Adresse de l'immeuble :  
869 Chemin des Esperières  
30210 Valliguières  
France

Etabli le : \_\_\_\_\_

Vendeur : \_\_\_\_\_

PERRUCHOT Patrice

Acquéreur : \_\_\_\_\_

## Prescriptions de travaux

Aucune

## Documents de référence

Aucun

## Conclusions

L'Etat des Risques délivré par LOGIServices en date du 15/01/2019 fait apparaître que la commune dans laquelle se trouve le bien fait l'objet d'un arrêté préfectoral n°2011326-0358 en date du 22/11/2011 en matière d'obligation d'Information Acquéreur Locataire sur les Risques Naturels, Miniers et Technologiques.

Selon les informations mises à disposition dans le Dossier Communal d'Information, le BIEN est ainsi concerné par :

- Le risque sismique (niveau 3, sismicité Modérée) et par la réglementation de construction parasismique EUROCODE 8

## Sommaire des annexes

> Arrêté Préfectoral n° 2011326-0358 du 22 novembre 2011

> Cartographies :

- Cartographie réglementaire du PPRn Inondation, approuvé le 16/09/2016
- Cartographie réglementaire de la sismicité

*A titre indicatif, ces pièces sont jointes au présent rapport.*



PRÉFET DU GARD

**Direction Départementale  
des Territoires et de la Mer du Gard**

Service Observation Territorial Urbanisme et Risques  
Cellule Culture du Risque

Réf. :

Affaire suivie par : Hervé Favier

☎ 04 66 62.62.24

Mél [hervé.favier@gard.gouv.fr](mailto:hervé.favier@gard.gouv.fr)

### **ARRETE N° 2011326-0358**

relatif à l'information des acquéreurs et locataires de biens immobiliers sur les risques naturels et technologiques majeurs de la commune de **VALLIGUIERES**

**Le Préfet du Gard**

**Chevalier de la Légion d'Honneur,**

**Vu** le code général des collectivités territoriales ;

**Vu** le code de l'environnement, notamment les articles L 125-5 et R 125-23 à R 125-27 ;

**Vu** les décrets n°2010-1254 et 2010-1255 du 22 octobre 2010 relatifs à la prévention du risque sismique à la délimitation des zones de sismicité du territoire français ;

**Vu** l'arrêté préfectoral n°2011285-0019 du 12 octobre 2011 relatif à la liste des communes du Gard où s'applique l'article L125-5 du code de l'environnement ;

**Considérant**, notamment l'évolution de la réglementation relative à la prévention du risque sismique ;

Sur proposition de madame la Secrétaire Générale de la Préfecture du Gard

### **ARRETE**

#### **Article 1 :**

Les éléments nécessaires à l'élaboration de l'état des risques pour l'information des acquéreurs et des locataires de biens immobiliers situés sur le territoire de la commune de **VALLIGUIERES** sont consignés dans le dossier communal d'informations annexé au présent arrêté.

Ce dossier comprend :

- 1°- les risques naturels et des risques technologiques auxquels la commune est exposée,
- 2°- les documents auxquels le vendeur ou le bailleur peut se référer, comprenant le cas échéant la cartographie des zones couvertes par un PPR prescrit ou approuvé, le niveau de sismicité réglementaire attaché à la commune et la liste des arrêtés de catastrophe naturelle ou technologique actualisée au 20/08/2011.

Ce dossier communal d'informations et les documents de référence sont librement consultables en préfecture, sous-préfectures et mairie.



**Article 2 :**

Ces informations seront mises à jour selon les modalités prévues par l'article R125-25.III du code de l'environnement.

La liste des arrêtés de catastrophe naturelle et technologique est actualisée annuellement sur le site : <http://www.prim.net>

**Article 3 :**

Le présent arrêté abroge tout arrêté antérieur traitant du même objet.

**Article 4 :**

Un exemplaire du présent arrêté et du dossier communal d'informations est adressé au maire et à la chambre départementale des notaires.

Le présent arrêté sera affiché en mairie et publié au recueil des actes administratifs de l'État dans le département.

Un avis sera inséré dans le journal Midi Libre

**Article 5 :**

Mesdames et Messieurs la Secrétaire Générale de la Préfecture, le Directeur de Cabinet, les Sous-Préfets d'arrondissements, le Directeur Départemental des Territoires et de la Mer et le Maire de la commune sont chargés, chacun en ce qui le concerne, de l'exécution du présent arrêté.

Fait à Nîmes, le 22 novembre 2011

Pour Le Préfet,  
la secrétaire générale  
Martine LAQUIEZE



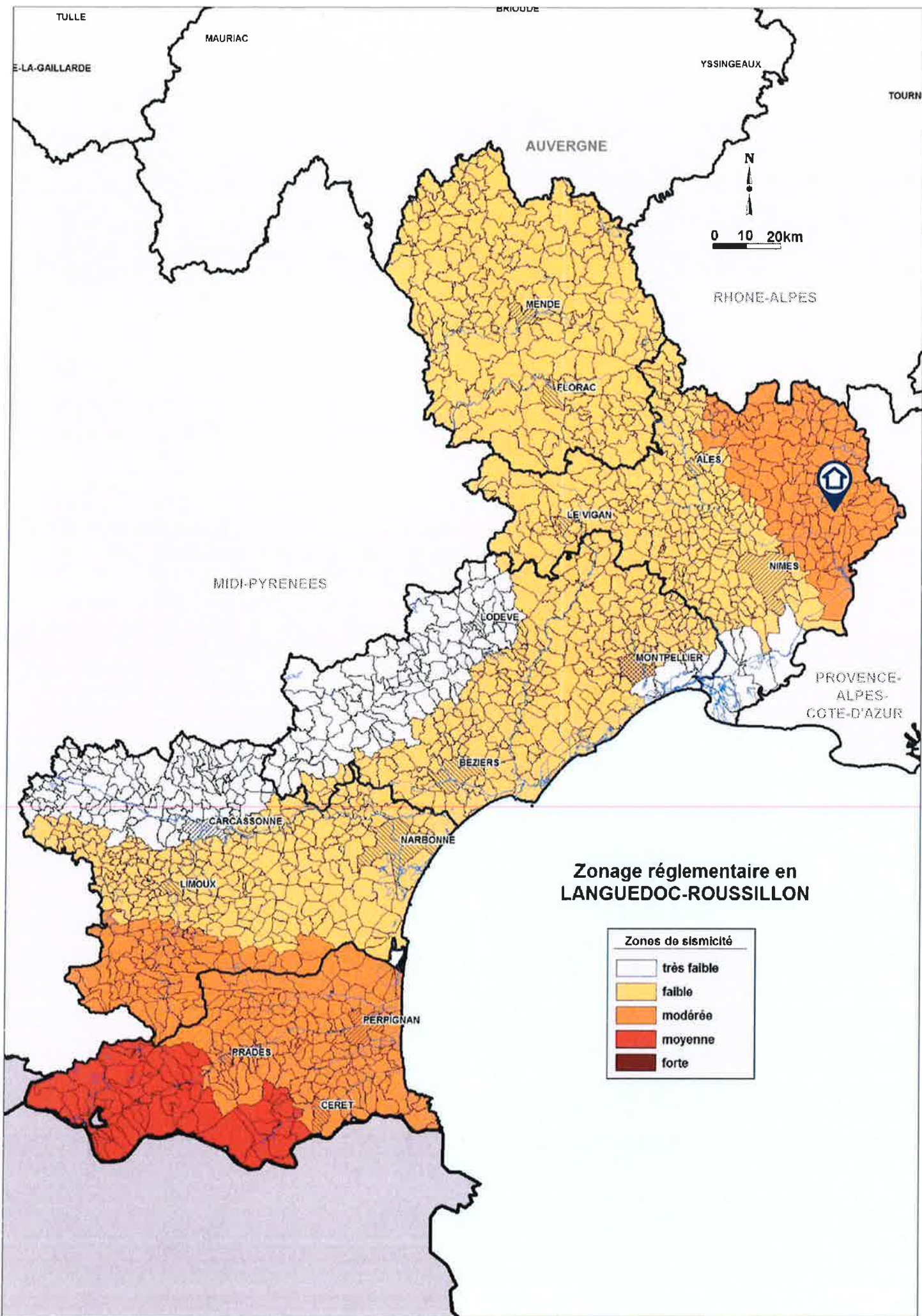

TULLE

MAURIAC

BRIOUDE

YSSINGEAUX

E-LA-GAILLARDE

TOURNAI

AUVERGNE



0 10 20km

RHONE-ALPES

MENDE

FLORAC

ALES

LE VIGAN

NIMES

MIDI-PYRENEES

LODEVE

MONTPELLIER

PROVENCE-ALPES-COTE-D'AZUR

BEZIERS

CARCASSONNE

NARBONNE

LIMOUX

**Zonage réglementaire en LANGUEDOC-ROUSSILLON**

Zones de sismicité	
	très faible
	faible
	modérée
	moyenne
	forte

PERRIGNAN

PRADES

CERET